BIBLIOTECA SAN MARTIN
R.E.DE SAN MARTN 1843
CIUDAD
REP 2
* C CR

LOS ANDES

CATORCE PAGINAS
Precio del Ejemplar $ 30,00

Año XCIV | Registro Nacional de la Propiedad Intelectual Año 1976: Nº 1.317.361 | MENDOZA — Miércoles 14 de Julio de 1976 | Publicación adherida al Instituto Verificador de Circulaciones | Núm. 31.334

Videla anunció el principio de un despegue económico

En Río Gallegos dijo el Presidente que ello se concretará en 1977 como producto de los sacrificios que se hagan este año

RIO GALLEGOS, 13 (NA). — (De un enviado especial). — El presidente de la Nación, teniente general Jorge Rafael Videla, reiteró en esta provincia la necesidad de que se hagan sacrificios para lograr el saneamiento del presupuesto nacional, durante una reunión mantenida en la Casa de Gobierno con el titular del Poder Ejecutivo provincial, comodoro (RE) Ulderico Antonio Carnaghi, y todos los integrantes de su gabinete.

Señaló el presidente que los sacrificios que se hagan tienen el objetivo de "conseguir un futuro mejor, futuro que se está viendo al crearse las condiciones de confianza, tanto para el inversor nacional como para el extranjero".

Añadió el jefe de Estado que durante el "próximo año tendrá inicio el principio del despegue económico del país, como producto de los sacrificios que se hagan en el presente".

Río Gallegos fue la cuarta ciudad visitada por el presidente en su gira a la Patagonia, iniciada ayer en Chubut y durante su permanencia en esta capital desarrolló, como en la víspera una intensa actividad, que lo llevó a tomar contacto no solamente con las autoridades, oficiales, sino también con los integrantes de la comunidad, por medio de sus representantes.

Exposición del gobernador

Desde las 14.38, hora a la que arribó al aeropuetro local, el general Videla sólo se tomó 45 minutos de descanso y, tras las iniciales actividades protocolares, a las 16.20 se instaló en la Casa de Gobierno para presidir la reunión de trabajo, en la que estuvieron también presentes los secretarios de Estado que forman parte de su comitiva.

El comodoro Carnaghi expuso en primer término sobre las necesidades fundamentales y más apremiantes de la provincia, tales como la falta de energía, de agua potable, de caminos y de viviendas. Se refirió a la falta de estímulos para la radicación de industrias en el territorio provincial, en gran parte debido a esas carencias.

También se refirió a la distorsión salarial existente y mencionó los bajísimos sueldos que perciben docentes, médicos y enfermeros, causantes también en parte de la imposibilidad de que funcionen establecimientos educativos o sanitarios, así como de que se produzca el éxodo de esos profesionales hacia otras zonas —fuera de la Patagonia— en busca de mejores horizontes.

Carnaghi se extendió a la vez en su alocución, para explicar al presidente Videla y sus acompañantes, la preocupación del gobierno provincial por el estado sanitario de la población, afectada de tuberculosis, hidatidosiss, enfermedades venéreas y desnutrición infantil.

Posteriormente, pasó a abordar lo hecho en los 70 días que lleva al frente de la gobernación y aclaró que el cupo de lana liberada del pago de derechos de exportación servirá para favorecer a los productores y no a los acopiadores, intermediarios e industriales, a la vez que manifestó su optimismo respecto de la coyuntura internacional y a la necesidad de que las exportaciones se hagan por los puertos de Santa Cruz.

El secretario de Promoción Industrial, Raymundo Podestá, por su parte, indicó que los instrumentos legales que contemplan desgravaciones impositivas alcanzan tanto a las industrias ya existentes como a las que se radiquen en el futuro.

La integración territorial física de Tierra del Fuego con el continente y la aspiración de la provincia de contar con un plan de construcción de 1.200 viviendas anuales, fueron los últimos temas expuestos por Carnaghi.

Luego, el presidente recibió en audiencia a los directivos de la Federación de Instituciones Agropecuarias de la Provincia, a quienes exhortó luego de escuchar sus inquietudes a promover la creación de cooperativas de productores zonales.

El secretario de Agricultura y Ganadería de la Nación, Mario Cádenas Madariaga, por su parte, anunció el propósito de reactivar el frigorífico de la Corporación Argentina de Productores de Carnes (CAP), que se levanta en Puerto Deseado.

Patagonia diversificada

Uno de los titulares de la delegación presente, informó el secretario de Agricultura y Ganadería, el señor Domingo Domínguez, ha sido designado interventor de la citada planta.

El Presidente de la Nación manifestó a continuación que era intención del gobierno lograr una Patagonia diversificada, no sólo productora de carbón, petróleo y lana, y que ese era el motivo de la presencia de los altos funcionarios en el sur argentino. Recalcó, no obstante que para que ese anhelo se concrete hace falta todo el apoyo del sector privado.

Luego pasaron al despacho oficial los representantes del personal de la administración pública santacruceña, gremio que no se encuentra intervenido, en lo que constituyó la primera audiencia concedida formalmente por el Presidente a un sindicato.

El titular, Salvador Mansilla, no sólo planteó inquietudes del gremio sino también problemas globales de la provincia. Pidió que se frene el desnivel entre precios y salarios, mediante la equiparación de los sueldos de la administración pública con los del Poder Judicial.

El general Videla le respondió que todas las inquietudes iban a ser escuchadas y canalizadas por las vías que correspondan y que era fundamental para Santa Cruz implementar planes de desarrollo que enriquezcan a la provincia, pues mientras no supere su pobreza es imposible repartir riquezas. También exhortó a los dirigentes gremiales a continuar con el espíritu de colaboración que había encontrado en las palabras de Mansilla, para poder concretar el despegue.

A continuación, fueron recibidos representantes de las Cámaras de la Industria y de la Construcción y, en sucesivas audiencias, delegados de las fuerzas vivas de Caleta Olivia, Gobernador Gregores, Calafate, Puerto Santa Cruz y Comandante Luis Piedra Buena.

Si las condiciones meteorológicas lo permiten, mañana el presidente de la Nación y su comitiva visitarán la explotación minera de Río Turbio y luego proseguirá su gira de casi cuatro días por la Patagonia, dirigiéndose a Tierra del Fuego, en cuya capital Ushuaia, pernoctará, para regresar el jueves a la Capital Federal.

El teniente general Videla es saludado por un alto militar en oportunidad de producirse su arribo a la ciudad de Río Gallegos, en cumplimiento de su gira por la región patagónica. (Radiofoto de Télam).

Darán vasto apoyo al desarrollo patagónico

Se anticipó la implementación de una política energética y mejoras en las infraestructuras

COMODORO RIVADAVIA, 13 (NA). — En el segundo día de su visita a la Patagonia, en cuyo transcurso desarrolló una actividad particularmente intensa, el presidente de la Nación, teniente general Jorge R. Videla, dirigió desde esta ciudad un mensaje a la ciudadanía de la vasta región sureña, ocasión en la que anunció la decisión gubernamental de suspender por 120 días los derechos de exportación de 15 mil toneladas de lana sucia en poder de productores regionales.

El teniente general Videla declaró también que se llevará a cabo una política energética adecuada y que se introducirán mejoras en las infraestructuras de los transportes y comunicaciones, entre otros anuncios, además de manifestar que "el gobierno nacional no quiere incurrir en exageradas optimismos ni tampoco en promesas de imposible cumplimiento que, a la postre, como ocurriera en el pasado, producirían nuevas frustraciones".

Por otra parte, el jefe de Estado recibió al obispo diocesano de Comodoro Rivadavia, monseñor Argimiro D. Moure y concedió audiencias a una delegación de ingenieros y a representantes de las fuerzas vivas locales, que expusieron las necesidades de sus respectivos sectores, solicitando además la concesión de créditos bancarios para solucionar el déficit de vivienda, que afecta —se sostuvo— al 30 por ciento de la población patagónica.

El mensaje a la población sureña

COMODORO RIVADAVIA, 13. (NA). — Los siguientes son los aspectos más salientes del mensaje que el teniente general Videla dirigió a la población patagónica.

"La Patagonia es mucho más que la dilatada extensión austral de nuestro territorio. En su nombre, en su historia y en su leyenda surcada por el heroismo de los pioneros, dieron una noción y una esperanza. Una noción de patria que crece y se prolonga hasta remotos confines. Una esperanza de progreso y de bienestar para todos los que con fe y sacrificio trabajan y sueñan al sur del río Colorado.

"Pero la Patagonia es también, fundamentalmente, una expresión humana y geográfica de nuestra soberanía. Al recorrer sus tierras, al hablar con sus gentes se identifica el sentimiento nacional y se hace más fuerte que nunca el orgullo argentino.

"La presencia del Poder Ejecutivo Nacional en esta provincia responde a un doble motivo: primero, tomar contacto directo con la realidad viva de la región, conocer inquietudes, recoger sugerencias y requerimientos y suavizar los problemas. Segundo, hacer conocer la opinión y las iniciativas del gobierno con relación a este ámbito nacional.

"Esa opinión y esas iniciativas, hay que saberlo, se fundan en una apreciación realista de los hechos y sobre todo de las efectivas posibilidades que brinda la actual cuyuntura.

"El gobierno nacional no quiere incurrir en exagerado optimismo ni tampoco en promesas de imposible cumplimiento que, a la postre, como ocurriera en el pasado, producirían nuevas frustraciones.

"No obstante, estamos absolutamente persuadidos de la necesidad impostergable de promover el desarrollo integral y armónico de la Patagonia. Para ello, es tiempo que se afirmen los valores del espíritu de la cultura que crearán progresivamente las condiciones sociales y económicas que aseguren la realización de todos los habitantes que hoy, en aras de la grandeza nacional laboran y se sacrifican en la región.

"Asimismo se implementarán los medios para todos los que con vocación patriótica quisieran radicarse y trabajar en estas tierras. Los viejos y los nuevos pioneros recibirán el aliento y el apoyo necesarios para un renovado impulso de creación y progreso.

"En ese sentido, la implementación de una política energética adecuada, permitirá sin desmedro de nuestra plena soberanía, una riqueza potencial que se convierta en vital dinamizador de la economía regional.

Vista general del buque de ELMA "Río Santiago", durante el incendio declarado abordo ayer en dársena Sur del puerto de Buenos Aires. (Radiofoto de NA).

Un incendio amenaza con hundir una nave

Se trata del "Río Santiago". Ardua labor

BUENOS AIRES, 13 (N.A.). Pese a la ardua lucha desplegada contra el fuego, no se había logrado esta noche dominar el siniestro que se declaró poco después del mediodía en la nave carguera "Río Santiago", amarrada en la Dársena Sur del puerto de esta capital. Pasadas las 21, la nave se hallaba escorada y existía peligro de que naufrague, dando una vuelta de campana. No se han registrado víctimas.

El barco pertenece a Líneas Marítimas del Estado Argentino (ELMA) y estaba siendo sometido a algunas reparaciones menores.

Al parecer, el fuego se inició poco antes de las 14, a raíz de las chispas que producía un soldador que era accionado sobre el casco de la nave, a la altura de la bodega número 1.

Al propagarse rápidamente las llamas, el personal de a bordo dio aviso a la Prefectura Naval, que envió al lugar cuatro dotaciones de bomberos. Posteriormente, se sumaron a ellas otras tres de la Policía Federal.

Debido a la fácil combustibilidad de algunos materiales estibados, el fuego se propagó a la bodega número 2, y, pese a los esfuerzos de los bomberos, al promediar la tarde alcanzó la bodega número 3.

Como consecuencia de la acción de las llamas, la nave comenzó a escorar peligrosamente, colocando en riesgosa situación al personal que combatía el siniestro.

Se dispuso, entonces, la evacuación total del barco y los bomberos prosiguieron trabajando desde la dársena.

Densas columnas de humo negro se elevaban del carguero esta noche, mientras el fuego consumía el revestimiento de corcho de las cámaras frigoríficas.

Anoche seguía sin variantes la situación

BUENOS AIRES, 13 (Télam). — Esta medianoche continuaba sin variantes la situación del buque frigorífico "Río Santiago", en una de cuyas bodegas se declaró un violento incendio que posteriormente se propagó a otras dos y que amenaza con hundir a la nave.

Cinco dotaciones del cuartel central y dos de la Prefectura Naval Argentina combaten el incendio en el "Río Santiago", surto en la dársena Sur del puerto de esta capital, con el concurso de remolcadores de la flota fluvial.

En las últimas horas de la tarde el personal que lucha contra el fuego, propagado en la brea y el corcho que forman el aislamiento de las bodegas frigoríficas, debieron abandonar la nave y continuar su tarea desde el exterior, ante el peligro de hundimiento. Se utiliza para ello un hidroelevador.

El buque, botado en 1949 por astilleros ingleses y que se encontraba en reparaciones en los talleres "Tandanor", fue inclinándose peligrosamente hacia el muelle, a medida que se desarrollaba el incendio, declarado este mediodía.

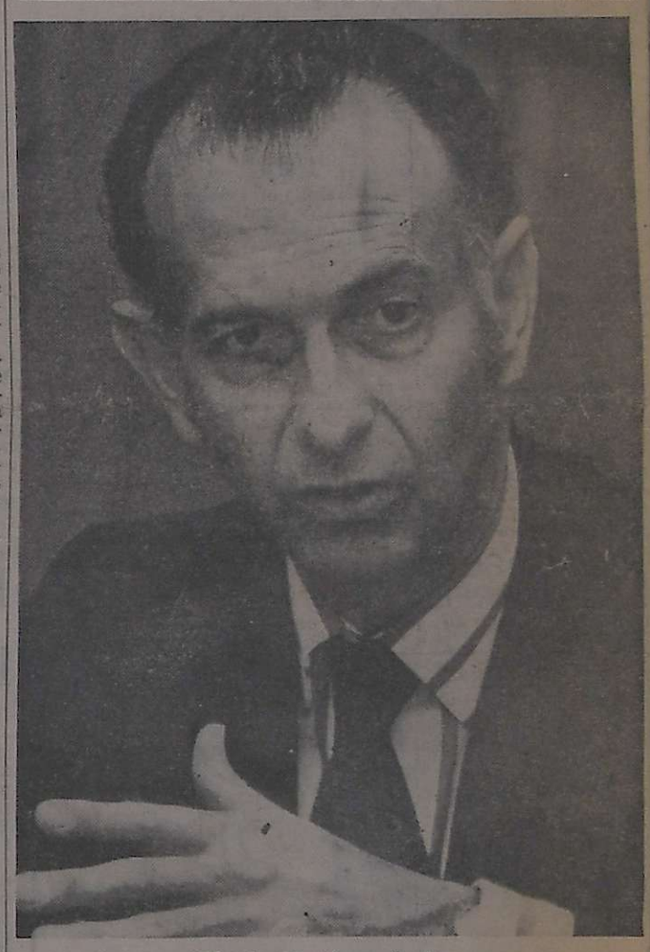

Alfredo Martínez de Hoz

Positiva gestión de Martínez de Hoz

Bonn anunció su respaldo al plan de recuperación y saneamiento económico

BONN, 13 (Télam-Especial). Las autoridades de Alemania Federal anunciaron su respaldo al plan de recuperación y saneamiento económico argentino, expuesto hoy por el doctor Martínez de Hoz a ministros y secretarios de Estado de este país.

En particular, Alemania cooperará para que se concrete la asistencia financiera que la misión argentina gestionará mañana ante la poderosa banca de este país.

La misión argentina, que preside Martínez de Hoz, mantuvo hoy reuniones con el ministro de Economía, doctor Hans Friederick y el secretario de Finanzas, Karl Otto Pohl, quienes escucharon una prolongada explicación del plan económico argentino. Los diferentes temas relacionados con el manejo global de los problemas fueron analizados en detalle a pedido de Friederick, quien se mostró impresionado por la reducción de la tasa de inflación, la reducción del déficit fiscal y la estabilidad del peso frente al dólar. Friederick formuló votos para que el plan sea mantenido sin desmayos hasta llegar al éxito.

Por su parte, Pohl escuchó con atención la iniciativa de reestructurar la deuda externa argentina y adelantó su apoyo a las gestiones que se realizarán hoy en la vecina ciudad de Francfort, adonde viajara la delegación para reunirse con los representantes de los principales bancos de Alemania Federal.

La misión mantuvo también entrevistas con el ministro de Cooperación Económica, Egon Bahr y el secretario de Estado de Asuntos Exteriores, Peter Hermes.

En las primeras horas de la mañana el ministro argentino recibió la visita del presidente de la Asociación de la Industria Alemana y titular de la empresa siderúrgica Thyssen. Por la noche, ante más de un centenar de empresarios alemanes, el jefe de la delegación argentina pronunció una conferencia ante los socios de la Asamblea Alemana de la Industria y el Comercio y la Asociación de la Industria Alemana.

El índice de precios mayoristas aumentó en junio sólo un 4 o/o

BUENOS AIRES, 13 (NA). — El índice general de precios mayoristas aumentó durante el mes de junio sólo un cuatro por ciento, mientras que los artículos no agropecuarios se incrementaron en un 3,6 por ciento, anunció hoy el secretario de Estado de Comercio, Guillermo Bravo.

Estos valores completan a la serie de índices estadísticos por los que se mide el marcado descenso del proceso inflacionario que se registra en la economía nacional en los últimos meses y significan un marcado descenso respecto a las cifras que venían observándose en los últimos meses.

El índice general de precios mayoristas en los meses de marzo, abril y mayo sufrieron un aumento del 54,7, 26,3 y 4,5 por ciento, respectivamente, mientras que durante esos mismos períodos los precios no agropecuarios se habían incrementado en un 58,1, 27,9 y 6,5 por ciento, respectivamente.

Estos valores son tenidos en cuenta para la determinación de diversas escalas de precios como la de los medicamentos, que sólo pueden ser aumentados en la misma proporción en que lo hagan los precios no agropecuarios.

Respecto al tema de los medicamentos, el doctor Bravo señaló también hoy en el curso de una improvisada conferencia de prensa que tuvo lugar en la Secretaría de Comercio, que las farmacias tienen la obligación legal de exhibir en un lugar visible la lista de precios de los principales productos que venden.

Tratan el presupuesto y un nuevo régimen tributario

Se establecerían impuestos de emergencia a automotores usados, a sueldos superiores a $ 30.000 y a los cheques

BUENOS AIRES, 13. (NA) - Se informó en la Comisión de Asesoramiento Legislativo que hoy tuvo ingreso el proyecto del Poder Ejecutivo, que instrumenta el presupuesto de gastos y cálculo de recursos para el corriente año fiscal.

Juntamente con esta iniciativa, ingresaron otras cuatro que instrumentan un régimen tributario de emergencia. Voceros oficiales del cuerpo militar afirmaron que todos los proyectos fueron enviados en horas de la mañana por la Secretaría General de la Presidencia. De este modo se desestiman las afirmaciones del secretario de Hacienda, Juan T. Alemann, quien oficialmente declaró ayer que la CAL ya tenía las normas a su consideración.

Otros comentarios recogidos hoy en diversos medios del cuerpo militar coleglado, se contraponen también a los conceptos del secretario de Hacienda que afirmó que "las iniciativas no serán demoradas en la CAL, dado que el carácter coyuntural de las medidas propuestas eliminan tal posibilidad".

En tal sentido se supo que durante algunas de las reuniones que se prevén para el resto de la semana, el plenario calificará los proyectos de "significativa trascendencia" para realizar un pormenorizado análisis en el seno de las subcomisiones.

Tal cual se anticipara en medios del palacio de Hacienda, el déficit fiscal trepará más allá de los 47 billones de pesos moneda nacional, siempre que se cumplan las previsiones insertas en la norma basadas en una tasa mensual que no supere el 5 por ciento durante el segundo semestre del corriente año.

Nuevos impuestos

En cuanto a las normas impositivas, en fuentes de la CAL se confirmó que una de las iniciativas prevé que durante el segundo semestre de este año se descuente un dos por ciento a los sueldos que superen los tres millones de pesos moneda nacional.

En tanto también serán gravados con un 2 por ciento todos los automotores usados, que se tomará en base al valor que las compañías de seguros asignan a los capitales asegurados de los vehículos.

Otro de los proyectos impone un tributo del 2 por mil a todos los cheques que se libren, sin límite mínimo, que las entidades bancarias debitarán de la cuenta corriente del librador.

En cuanto al sector agropecuario, uno de los proyectos enviados por el PE, que regirá por el término de cinco años, impone un tributo del 4 por ciento a las operaciones de venta que se realicen fuera del sector, previendo asimismo la exensión del pago del impuesto a las ganancias para todos los propietarios de inmuebles rurales cuya valuación fiscal no exceda de los 25 millones de pesos nuevos.

Placet para el embajador en Islandia

BUENOS AIRES, 13. (Télam). — El gobierno de Islandia concedió el placet para la designación de Juan Angel Peña Gaona como embajador extraordinario y plenipotenciario de la Argentina ante ese país, se informó en el Palacio San Martín.

El diplomático actuará en carácter de concurrente, ya que se desempeña como titular de la embajada de nuestro país en Noruega, donde tiene su residencia permanente.

Agosti recibió al gobernador de San Luis

BUENOS AIRES, 13. (NA). — El gobernador de San Luis, brigadier Hugo Raúl Marcilese, concurrió esta mañana al edificio Cóndor, sede del Comando General de la Fuerza Aérea, donde mantuvo una reunión con el brigadier general Orlando Ramón Agosti.

Según se informó posteriormente, se trató de una visita de carácter protocolar.

Las soluciones para el área de la educación, una prioridad nacional

BUENOS AIRES, 13. — El ministro de Cultura y Educación, así como las principales autoridades del área, habían casi a diario de los complejos problemas que se presentan a su gestión y cargan el acento, justificadamente, sobre el tema de la enseñanza superior. También, a manera de vivo contraste, resaltan el deficiente cuadro del nivel primario, subrayando el elevado índice de deserción escolar que, de hecho, supone una alarmante reaparición del analfabetismo.

Toda esta grave cuestión (que es, en verdad, una cuestión de Estado puesto que amenaza el porvenir nacional) debe merecer no sólo la prioritaria atención del gobierno sino —en igual o, acaso, mayor medida— la de los diversos sectores de la vida del país. Lo que está en juego es más importante que un problema político, económico o gremial. Es, ni más ni menos, el futuro perfil cultural de la comunidad. Algo que, por cierto, no se cuantifica en términos de mercado de valores o de tasas inflacionarias, ni tampoco admite, por mucho tiempo, estrategias coyunturales.

Nadie ignora las ingentes dificultades financieras de orden general y, por lo tanto, su inevitable incidencia en los presupuestos educacionales. No se trata, pues, de requerir soluciones materiales imposibles o caer, como ocurriera en otros tiempos no lejanos, en el utopismo de sembrar universidades por todas las ciudades de la República. Ni menos todavía, esperar que la iniciativa privada, en un impensado arranque de altruismo, supla las falencias oficiales. Nada de eso tendría mayor sentido a esta altura. Sólo sería agregar pura retórica a la dura realidad de los problemas existentes y en curso de agravamiento.

"Efectivas soluciones"

Las efectivas (y posibles) soluciones para el corto plazo —que quiérase o no habrá que adoptar— sin perjuicio, naturalmente de las que resulten de una elaborada planificación, tendrían que contemplar, por lo menos, dos aspectos básicos:

a) En el nivel de la enseñanza primaria, atento a las graves fallas e incurias denunciadas por el propio ministro del ramo, se impone un gran refuerzo económico y financiero, aun a expensas de cualquier otro rubro, por importante que sea, del presupuesto nacional. Cualquier discusión es obvia: las escuelas se construyen o se apuntalan con inversiones concretas. Los sueldos del magisterio, susceptibles de pronta actualización, también.

b) En el plano de la educación secundaria y universitaria, sobre todo en el caso de esta última, urge un redimensionamiento realista que sin desmedro de la igualdad de oportunidades para todos los que quieran estudiar, detecte y anime las verdaderas vocaciones y, aunque resulte duro decirlo, desaliente las expectativas individuales sin fundamento valedero.

"Prestigio social"

Sobre este punto, en particular, necesitamos explicarnos. Ocurre que en determinadas carreras (sociología, psicología, antropología, para señalar las más significativas) se ha registrado una equívoca proliferación de alumnos, menos sujetos a una razón vocacional que a una cuestión de prestigio social, cuando no de esnobismo o simple militancia política. El gran almácigo de sociólogos, psicólogos y antropólogos de los últimos años es un fenómeno directamente vinculado a las ideologías de moda. De ellas lleva la palma la "liberación". Es innecesario abundar a su respecto.

(Especial para NA, **por Jorge Koremblit**)

Por lo demás, una prueba elocuente del divorcio entre el estudio de estas disciplinas por parte de alumnados masivos y su traducción a las necesidades del país (y, de paso, del real valor vocacional puesto de manifiesto) está dada por la desproporción entre ingresos y egresos: el dato más benévolo indica una relación en contra de treinta a uno.

Neutralidad estatal

De cualquier manera, no se pretende una polémica sobre la utilidad práctica o la conveniencia teórico-especulativa de respetabilísimas ramas del saber humano. Hace muchos años que ya tienen su propio estatuto humanista y científico. Pero tampoco resulta admisible que la neutralidad del Estado (que no tiene nada que ver con la libertad de enseñar y aprender) facilite una hipertrofia estudiantil en determinadas especializaciones que resulta, en el más liviano de los juicios, francamente sospechosa.

Dejamos intactas, para mejor oportunidad, gruesas porciones del problema universitario. No obstante, no podemos menos que señalar, muy a mano levantada, una de sus aristas más agudas: la emisión cuantitativa de egresados en contraste con la cada vez más restringida capacidad ocupacional del mercado, tanto para las llamadas profesiones liberales como para las que requieren una relación de dependencia. Ello ha generado ya, desde antiguo, una suerte de proletariado universitario y, en los casos de personalidades individualmente descollantes, el éxodo al extranjero.

El redimensionamiento al que aludíamos líneas atrás deberá incluir, forzadamente, esa situación. Aunque las soluciones no son, en este caso, para pasado mañana.

Israel reclamó una enérgica acción contra el terrorismo

JERUSALEN, 13 (UPI). — Israel formuló hoy un enérgico llamamiento al mundo a fin de "cobrar el ánimo necesario" para desalojar al terrorismo internacional, después del sensacional rescate de rehenes llevado a cabo hace 10 días en el aeropuerto de Entebbe.

Al mismo tiempo, el ministro de Relaciones Exteriores Yigal Allon denunció al gobierno de Uganda y a su presidente, Idi Amin, por la desaparición de Dora Bloch, una rehen anciana cuyo paradero se ignora y que se teme que murió desde que los comandos israelíes pusieron en libertad a más de 100 rehenes en el aeropuerto de Entebbe, el tres del corriente mes.

"El gobierno ugandés haría bien en tener presente que el pueblo judío tiene buena memoria. Nunca olvida a los malhechores ni perdona sus crímenes", manifestó Allon en una sesión del Parlamento israelí, convocado para discutir el destino de la anciana de 75 años. Allon calificó al gobierno de Amín de "criminal" y "régimen forjado en sangre", para añadir que el comportamiento de Amín con la señora Bloch, "una anciana inocente de crimen alguno, indefensa en sus manos, constituye el colmo de la barbarie, aun dentro del nivel de su propio salvajismo".

El embajador británico en Israel, Anthony Elliot, y uno de los dos hijos de la señora Bloch, Ilan Hartuv, junto con su esposa e hijos, asistieron a la sesión en la que Allon pidió una acción mundial contra el terrorismo.

"Nos dirigimos a la comunidad internacional para cobrar el ánimo necesario de una vez por todas para terminar con todas las bandas de terrorismo internacional, y combatir a esa pestilencia y todos sus partidarios hasta su erradicación final", manifestó el ministro de Relaciones Exteriores israelí. Finalmente dijo esperar que el recate israelí de los rehenes servirá "como un ejemplo para esta guerra vitalmente necesaria".

En su declaración Allon manifestó que aún no se conoce bien el destino de la señora Bloch, para añadir que "mientras haya el menor vestigio de esperanza de que este viva, no la pronunciaremos muerta".

El Presidente exaltó la labor del periodismo

Destacó asimismo la necesidad de promover al interior y se refirió a ajustes en el precio de los combustibles

COMODORO RIVADAVIA, 13. (NA). — "La prensa sirve para que estemos en contacto directo con el pueblo, al que queremos servir, y es una prensa objetiva la que nos transmite el sentir de ese pueblo, al que de ese modo podemos interpretar mejor", declaró el presidente de la Nación, teniente general Jorge R. Videla, durante la conferencia de prensa que ofreció en la intendencia municipal al término de las entrevistas que concedió a varias representaciones de la actividad de esta ciudad y de localidades del interior provincial.

En la conferencia participaron los representantes de los medios de difusión de la Capital Federal y los corresponsales extranjeros que acompañan a la comitiva presidencial en su gira por la Patagonia, y los representantes del periodismo local.

Entre los últimos se encontraban Diego Joaquín Zamit, director de "Crónica"; Roque González, director de "El Patagónico", de Comodoro Rivadavia; Bernardo Feldman, director de "Jornada", de Trelew; Gabriel Coutro, director de L. U. 17, Radio Puerto Madryn; Jorge Orat, director de Radio Nacional, de Comodoro Rivadavia, y Juan C. Negro, director del Canal 9 de televisión de esta ciudad.

Durante la conferencia —en cuyo transcurso se entregó al periodismo el texto del mensaje del primer mandatario a la ciudadanía patagónica— el teniente general Videla puso de manifiesto la intención del gobierno nacional "de favorecer y también incrementar el desarrollo del interior del país".

"Es el momento —siguió diciendo el primer magistrado nacional— del reordenamiento económico, que estaba sumamente anarquizado y deteriorado".

En ese sentido, acotó Videla, "estamos en un momento de austeridad total, pero vendrán tiempos mejores, es decir, el tiempo de la inversión, instante para el cual aguardamos el aporte de la actividad privada, porque será responsabilidad de ese sector aportar su esfuerzo".

En nombre del periodismo agradeció la presencia presidencial en la Patagonia el director de "Crónica", Diego Zamit, quien se refirió a anteriores frustraciones experimentadas en la region "pues cuando los funcionarios regresan a Buenos Aires les es imposible echar a andar el andamiaje administrativo para cumplir efectivamente con lo prometido", y aludiendo a los conceptos vertidos por el presidente, afirmó que, en contraposición, "estamos seguros de que, en la Capital Federal, usted no olvidará a la Patagonia".

Ademas, el representante de una emisora patagónica solicitó al teniente general Videla que se estudie la posibilidad de permitir el aumento de la potencia de las radios de esta región, "teniendo en cuenta que las radios de frontera tienen penetración", a lo que el jefe de Estado replicó que tal inquietud sería atentamente considerada.

Se dijo luego al teniente general Videla que se consideraba una contradicción al propósito de estimular el desarrollo zonal el haberse aumentado las tarifas aéreas para la Patagonia en un 42 por ciento, frente a un 32 por ciento en el resto del país.

A ese respecto, el presidente de la Nación manifestó que las tarifas anteriores del transporte "obedecían a una razón de política minúscula, y no era posible mantenerlas, porque los precios de los combustibles no lo permitían en los hechos".

Agregó que "existe la tendencia de ir incrementando paulatinamente el precio de los combustibles, e inclusive de las regalías que ustedes reciben, del 12 por ciento, que no son incorrectas aunque en relación con el precio internacional del petróleo, resultan insuficientes, razón por la cual el aumento de los combustibles también puede beneficiarles".

Videla concluyó subrayando que "hemos encontrado en la Patagonia una acogida fructífera, a través de la enunciación de problemas con responsabilidad, y también de ideas que son también soluciones", añadiendo que "nosotros hemos expresado, en más de una oportunidad, que queremos hacer efectivo el federalismo, pero ese federalismo, lo concebimos sobre la base de un desarrollo armónico, integral, sostenido, del interior del país".

Aumentó la exportación de cereales

BUENOS AIRES, 13 (Télam) — Alcanzó un volumen de 4.880.125 toneladas el total de granos exportados en el primer semestre del corriente año, contra 4.460.778 de igual período de 1975.

Los mayores embarques fueron de trigo pan con 2.083.765 toneladas, mientras en trigo fideo o candeal se totalizaron 134.627 toneladas. En orden decreciente, figuran los siguientes cereales: maíz, 1.331.527 toneladas; sorgo granífero, 1.160.206; arroz 41.839; mijo, 39.662; avena, 28.055; cebada, 16.450; soja, 25.478; alpiste, 12.311; centeno 2.500 y maní 705 toneldas.

El mayor tonelaje por destino fue exportado a Italia, que adquirió el total de 988.289 toneladas, de las cuales fueron 879.256 de maíz, 55.681 de trigo pan, 27.400 de trigo fideo y cantidades menores de otros granos. En segundo lugar figura Rusia con 964.505 toneladas, principalmente de trigo pan (787.845) y maíz (176.660) en tercer término está Brasil con un total de 546.233 toneladas, en su mayor parte trigo (524.531).

Chispazos

Por IAN

Autorizan la primera exportación argentina de tecnología nuclear

BUENOS AIRES, 13 (NA). — En una determinación de relevante trascendencia, la Comisión Nacional de Energía Atómica fue autorizada por el Poder Ejecutivo nacional a programar la primera exportación argentina de tecnología nuclear, al presentar una oferta a su similar peruana para la construcción de un centro atónico en Perú, sobre la base del plan de asistencia técnica mutua suscripto por ambos organismos.

El complejo nuclear se integrará con un reactor de 10.000 kilovatios de potencia térmica, equipado para experimentación, producción de radioisótopos y capacitación de personal.

El mismo contará con una planta de producción de radioisótopos de periodos cortos e intermedios, elaboración de radio-fármacos y moléculas marcadas, como así también estará dotado de laboratorios de análisis por activación, de radioprotección, de química, de física, radioquímica, radiofísica e instalaciones auxiliares.

En los considerandos de la medida —el decreto 1214/76— se destaca el plan de acción de asistencia técnica suscripto por la comisión nacional de Energía Atómica y el Instituto Peruano de Energía Nuclear, y en el marco del cual la CNEA debe presentar dicha oferta para la construcción de un centro atómico en el Perú.

Se señala asimismo que la oferta "constituye un hecho de gran significación", tanto por llevar implícita la exportación de una tecnología tan avanzada como es la nuclear, como por ser la primera operación de tal magnitud que se realiza entre paises latinoamericanos.

Paralelamente, a través del decreto 1291/76, el gobierno nacional designó al presidente de la CNEA, capitán de navío Carlos Castro Madero, como delegado argentino ante la Comisión Interamericana de Energía Nuclear (CIEN).

Obras Sanitarias no cobra aún los reajustes

BUENOS AIRES, 13 (Télam) Al anunciar la distribución de las facturas por los servicios sanitarios correspondientes al 4to., 5to. y 6to. bimestres de 1976, la empresa Obras Sanitarias de la Nación hace la salvedad que en ellas "no están incluidos los nuevos aumentos dispuestos por la resolución 303/76 del Ministerio de Economía y que rigen desde el 1º de julio pasado".

Subraya también que "en consecuencia, por medio de una emisión adicional, que se efectuará en el transcurso de este año, se procederá a facturar como reajuste la diferencia resultante entre lo ya facturado para los tres bimestres enumerados y el nuevo valor de los mismos".

La mencionada resolución dispuso un aumento general del 15 por ciento desde esa fecha, más un 15 por ciento acumulativo por mes.

La indexación era del 6 por ciento para los bimestres de referencia, de modo que la empresa facturará la diferencia neta del 9 por ciento sobre la respectiva facturación".

Andreotti sería el premier en Italia

Opinión de observadores políticos

ROMA, 13 (UPI). — El presidente Giovanni Leone concluyó hoy una serie de consultas sobre la designación de un nuevo primer ministro, pero una crisis en la plana mayor del Partido Socialista complicó la ya difícil tarea de formar el trigésimo noveno gobierno de Italia en 33 años.

Observadores políticos vaticinaron que Leone encomendará al dos veces primer ministro demócrata cristiano Giulio Andreotti, la tarea de formar una coalición de gobierno basada en los resultados de las elecciones nacionales del mes pasado, en las que los comunistas tuvieron avances sin precedentes.

Al terminar el segundo de sus dos días de consultas con líderes políticos, la tarea de negociar una coalición se hizo más ardua al renunciar a su cargo el secretario del Partido Socialista, Francesco De Martino, y el directorio en pleno de esa colectividad política.

Dimitieron después que miembros del ala de extrema izquierda del partido los acusaron de no presentar una posición suficientemente independiente durante la campaña electoral, lo que resultó en beneficio de los comunistas.

A pesar de que los demócratas cristianos retuvieron su condición de partido mayoritario en las elecciones, logrando 262 bancas de la Cámara Baja del Parlamento con 630 miembros, no pueden formar una mayoría de gobierno sin la ayuda de los socialistas, que sólo obtuvieron 57 bancas.

Los socialistas, que se aliaron con los comunistas en la campaña eleccionaria, han prometido no participar en una coalición con los demócratas cristianos si los comunistas, que obtuvieron 228 bancas, siguen siendo mantenidos en la oposición.

La renuncia de De Martino y del directorio del Partido, provocada por la rebelión de fracciones de extrema izquierda, dejan una gran incógnita sobre la posición futura de los socialistas en relación con posibles tratos con los demócratas cristianos.

Observadores políticos dijeron que una de las razones por las que Andreotti parecía ser el favorito para ser designado como primer ministro es debido a que sus estrechos vínculos con la más alta jerarquía del Partido le dará la oportunidad de disuadirlos para integrar una coalición de gobierno.

En el Uruguay será elegido presidente Aparicio Méndez

MONTEVIDEO, 13 (UPI). — El abogado de tendencia conservadora, Aparicio Méndez, será elegido mañana como nuevo presidente del Uruguay, según aseguraron hoy fuentes gubernamentales absolutamente responsables.

La elección la hará el denominado Consejo de la Nación (Consena), un órgano cívico-militar creado por un "acta institucional" dada a conocer inmediatamente después que el 12 de junio pasado fuera derrocado por los mandos militares el presidente Juan María Bordaberry.

Méndez, de 72 años, sucederá en el cargo a Alberto Demichelli, que remplazó provisoriamente a Bordaberry.

Las fuentes dijeron que Méndez fue propuesto al cuerpo por los líderes militares, siendo aceptado por la mayoría absoluta del Consena.

Dicho cuerpo está integrado por 25 miembros del Consejo de Estado, que remplazó al Parlamento cuando éste fue disuelto en junio de 1973, y los 20 oficiales de mayor graduación en actividad de las tres fuerzas armadas.

La sesión para la elección del nuevo presidente, que durará en el cargo por cinco años, se iniciará a las 4 P.M. (19.00 GMT), siendo de carácter secreto.

El Consena había declarado la semana pasada como "prioritaria" y "urgente" la designación del nuevo jefe de Estado. Al cabo del mandato de Méndez se iniciará la apertura política, con la autorización a los dos partidos tradicionales, Blanco y Colorado, para que de común acuerdo nombren a un condidato presidencial, el que será sometido a votación popular.

La separación del cargo de Bordaberry, según los líderes militares, fue debido fundamentalmente a su negativa a aceptar la participación de los partidos políticos en la vida pública del país, por considerar que serían fácilmente "infiltrados" por el comunismo.

Los jefes militares expresaron que no querían asumir la "responsabilidad histórica" de suprimir a los partidos tradicionales, Blanco y Colorado, en el futuro institucional uruguayo.

Méndez, que se desempeña actualmente como presidente del Consejo de Estado y del Consena, es especialista en derecho administrativo, habiendo sido ministro de Salud Pública entre los años 1961 y 1965.

En medios políticos se considera a Méndez de tendencia conservadora, perteneciendo desde su juventud al partido Blanco.

Ha sido suspendida la apertura de cuentas de ahorro con reajuste

BUENOS AIRES, 13 (NA). — El Banco Nacional de Desarrollo y la Caja Nacional de Ahorro y Seguro suspendieron hoy la apertura de cuentas de ahorro con reajuste, por disposición temporaria de la Secretaría de Hacienda, tendiente a impedir que los depositantes se beneficien dos veces con el ajuste en concepto de inflación.

Las autoridades económicas advirtieron que una cláusula del régimen de ajuste de los depósitos indexados en cuentas de Ahorro permitió a una cantidad de titulares de esas cuentas percibir dos veces la corrección establecida por un solo capital, razón por la cual se resolvió suspender tanto la apertura de estas cuentas como la recepción de depositos en las mismas, hasta tanto esa cláusula legal sea reformada.

Se trata de la disposición que establece que para ajustar los ahorros indexados habrá de tomarse en cuenta el índice de precio del tercer mes anterior a la apertura o depósito.

Esta cláusula hizo posible que el pasado mayo, los tenedores de valores nacionales ajustables, o bonos ajustables comprados en febrero y marzo, duplicasen virtualmente su capital, y, reinvirtiendo el producto resultante en la apertura de cuentas de ahorro con reajuste.

Básquetbol: reglamentan pases internacionales

BUENOS AIRES, 13 (Télam). — El congreso de la Federación Internacional del Básquetbol Amateur, reunido en Montreal, Canadá, dispuso, en la fecha, prohibir los pases internacionales, si no se cuenta con la autorización del club y de la federación a la que pertenece el jugador.

Así lo hizo saber a Télam, Carlos Filoni, integrante de la oficina de prensa del mundial interclubes, que se realizará en octubre próximo en nuestro medio, organizado por Obras Sanitarias, de acuerdo a una comunicación telefónica del ingeniero Miguel Mancini, representante de la Confederación Sudamericana de este deporte, al congreso de referencia.

Motín en una cárcel de Bruselas

Seis prisioneros son observados por policías de Bruselas, desde el techo de la cárcel de Forest. Aquellos se quejaron por las malas condiciones de sus celdas a causa de la ola de calor que afecta a Europa y por la mala comida que se les proporciona. (Radiofoto de UPI).

Quiniela de Mendoza

El Banco de Previsión Social dio a conocer el extracto de la quiniela, sorteada anoche por Lotería de Mendoza.

1º Premio	.....	496
2º	.....	686
3º	.....	365
4º	.....	027
5º	.....	245
6º	.....	743
7º	.....	041
8º	.....	037
9º	.....	953
10º	.....	212
11º	.....	329
12º	.....	122
13º	.....	049
14º	.....	543
15º	.....	145
16º	.....	798
17º	.....	585
18º	.....	573
19º	.....	391
20º	.....	842

Preocupa a la Iglesia la ola de violencia

BUENOS AIRES, 13 (NA). — El Episcopado argentino hizo saber hoy, mediante un comunicado de su oficina de prensa, que se ha dirigido "al presidente de la República y a los miembros de la Junta Militar para manifestar su preocupación por las distintas manifestaciones de violencia que conspiran contra la paz del país". La información, contenida en un breve documento de solo diez líneas, fue distribuida en la sede de la Conferencia Episcopal por el secertario de prensa del alto organismo eclesiástico, presbítero Roberto Berg.

El sacerdote, señaló que las notas que contienen la preocupación de la Iglesia fueron hechas llegar al teniente general Jorge Rafael Videla, al almirante Eduardo Emilio Massera y al brigadier Orlando Ramón Agosti, luego de haber sido redactadas durante una reunión del comité ejecutivo de la Conferencia Episcopal. Esta se realizó el miércoles anterior con la participación de su presidente primero y arzobispo de Santa Fe, monseñor Vicente Zaspe y el vicepresidente segundo, cardenal Juan C. Aramburu, arzobispo de Buenos Aires y primado de la Argentina.

El comunicado entregado expresa textualmente: "La secretaría general de la Conferencia Episcopal Argentina tiene el honor de informar que la comisión ejecutiva del Episcopado argentino en ocasión de recientes sucesos que han herido profundamente el corazón de la Iglesia y de la ciudadanía, se ha dirigido al Excmo. Sr. Presidente de la República y miembros de la Junta Militar, para manifestar su preocupación por las diversas manifestaciones de violencia que conspiran contra la paz del país, angustiando a la familia argentina".

Consultado el padre Berg sobre si los obispos, al mencionar "los recientes sucesos que han herido el corazón de la Iglesia" se referían al hecho de violencia que costó la vida a tres sacerdotes y dos seminaristas, el secretario de prensa del Episcopado recalcó que la mención no estaba referida solamente a ese suceso, "sino a todos los que son de conocimiento público". Señaló el padre Berg, que los "obispos argentinos han querido hacer presente a las autoridades y al pueblo de la Nación su profundo dolor ante todos estos acontecimientos que ponen en tan grave peligro la paz que los argentinos necesitan".

Harguindeguy recibió al cardenal Aramburu

BUENOS AIRES, 13 (Télam). El ministro del Interior, general Albano Harguindeguy, recibio hoy en forma separada, al arzobispo y cardenal primado de la Argentina, doctor Juan C. Aramburu y al nuncio apostólico monseñor Pío Laghi.

No se dio información oficial sobre los temas abordados y sólo a través de especulaciones periodísticas se dijo que el tema analizado habría guardado relación con el asesinato alevoso de cinco religiosos por delincuentes subversivos.

CTERA replicó conceptos de Ricardo Bruera

BUENOS AIRES, 13 (NA). — La Confederación de Trabajadores de la Educación (CTERA), envió una carta al ministro de Cultura y Educación, Ricardo Pedro Bruera, para responder a algunos conceptos que éste vertió en la reciente reunión de gobernadores. Esta entidad afirma que "la docencia argentina no la divide ninguna línea ideológica-partidista" y que "la CTERA observa y cumple con la verdadera democracia sindical".

Expresa la entidad, asimismo, que "no es cierto que la CTERA sea "marxista" y que tal apreciación, en especial momento que vive el país, puede resultar una opinión interesada".

Puntualiza asimismo que la política educativa y gremial de la CTERA, fijada en su "declaración de principios", fue el resultado de los mandatos surgidos en asambleas y congresos —libres y democráticos— que, en representación de casi 200.000 afiliados, las 140 entidades confederadas, realizaron a todo lo largo y ancho del país".

Al mencionar la situación de enfrentamiento creada por la correspondencia de la personería gremial con la Unión Docentes Argentinos (UDA), la Confederación dice que "UDA no surgió como oposición o alternativa frente a CTERA, sino como un intento de encuadrar a toda la docencia en una estructura político - partidista, violando groseramente toda la legislación vigente".

Con estos y otros conceptos, la CTERA responde a la intervención de Bruera en la reunión de gobernadores, cuya versión resumida —dice la entidad— "no se ajusta a la verdad".

Causan estragos las lluvias en Venezuela

Millares de personas han quedado sin hogar a raíz de las inundaciones. Derrumbes y daños

CARACAS, 13 (UPI). — Extensas areas del país permanecían hoy inundadas a causa de torrenciales lluvias, y los meteorólogos pronosticaron que habrá otros 100 días de precipitaciones pluviales en Venezuela.

De un extremo al otro de Venezuela las lluvias han causado grandes estragos, dejando a miles de personas sin techo, pero con una pérdida mínima de vidas debido a las medidas tomadas por el gobierno.

El gobierno ha emprendido una evaluación del impacto de las lluvias en la producción agrícola del país para tomar las previsiones necesarias a fin de evitar cualquier escasez.

"La agricultura está frente a una situación crítica y estamos esperando que bajen las aguas para hacer los análisis que nos permitan conocer cuál es la situación de la producción", explicó el ministro de Agricultura, Carmelo Contreras.

En el occidente del país, se informó que 95 por ciento de las sábanas del Estadio de Apure, gran productor de ganado, se encontraban inundadas y se toman medidas para rescatar y alimentar a los animales. Por otro lado, las lluvias han causado derrumbes en muchas carreteras de zonas agrícolas.

En el oriente del país, el desbordamiento del río Orinoco ha afectado a decenas de poblaciones ribereñas. Sin embargo, se informó que el nivel del mayor río de Venezuela se había mantenido estacionario. Los expertos estiman que el Orinoco se acercará a esa mayor crecida la semana próxima cuando debe subir a 17,23 metros. La crecida más alta del río en los últimos 20 años se registró en agosto de 1975 con 17,38 metros.

Las lluvias seguirán azotando las zonas norte y sur de Venezuela hasta fines de octubre o principios de noviembre, según informó hoy el departamento de meteorología del observatorio Cajigal.

El pronosticador oficial José Alayón Ramos, de la marina venezolana, advirtió, sin embargo, que por efecto de algunos fenómenos atmosféricos, las lluvias podrían continuar hasta diciembre.

Las inundaciones han dado un severo golpe a los esfuerzos del gobierno por promover un auge de la producción agrícola del país.

Mercado cambiario

BUENOS AIRES, 13 (Télam). — Las cotizaciones de las divisas en los mercados de cambios, fueron las siguientes:

Monedas	Mercado Oficial Comp.	Vend.	Mercado Libre Comp.	Vend.
Inglaterra	250,25	251,40	441,51	451,46
U.S.A.	140,—	140,33	247,—	252,—
Francia	2.923,20	2.944,12	5.157,36	5.286,90
Italia	16,66	16,84	29,39	30,24
España "A"	206,36	213,86	364,08	384,05
España "B"	198,80	206,29	350,74	370,44
Alemania	5.423,60	5.450,42	9.568,78	9.787,68
Finlandia	3.589,60	3.626,13	6.333,08	6.511,68
Holanda	5.124,—	5.150,11	9.040,20	9.248,40
Bélgica Fin.	345,80	348,72	610,09	626,22
Bélgica Conv.	351,68	353,91	620,46	635,54
Suiza	5.639,20	5.666,53	9.949,16	10.175,76
Japón	47,42	47,67	83,66	85,60
Canadá	144,64	145,02	255,—	260,42
Portugal	442,40	457,48	780,52	821,52
Dinamarca	2.269,40	2.288,78	4.003,87	4.110,12
Noruega	2.504,60	2.524,54	4.418,83	4.533,48
Suecia	3.126,20	3.147,60	5.515,51	5.652,36
Austria	756,—	771,81	1.333,80	1.386,—

EL AUTO 0 KM. QUE ELIJA • TODO EN CUOTAS • SIN INTERESES • SIN ADICIONALES • CUOTAS CONGELADAS A PARTIR DE LA POSESION

EJEMPLO:
RENAULT 4S - 50 CUOTAS DE $ 16.849,13
DODGE 1500 - 50 CUOTAS DE $ 20.996,69
PEUGEOT 404 - 50 CUOTAS DE $ 22.812,18
PICK-UP CHEVROLET 50 CUOTAS DE $ 31.593,38

Agencia Mendoza
DON BOSCO 163
HORARIO 9 a 20hs
CREDITO INTEGRAL S.A.
de Credito y Financiaciones para un Fin
PLAN DE AHORRO DE GRUPOS CERRADOS

textil peri
CENTRO DISTRIBUCION DE PRENDAS JERARQUIZADAS
MONTEVIDEO 374
TEL. 247532

ATENCION REVENDEDORES
EXTRAORDINARIOS LOTES DE PRENDAS PARA DAMAS, HOMBRE Y NIÑOS
OFERTAS DE LOTES COMPLETOS POR BALANCE ANUAL
CANTIDAD LIMITADA

PARA QUE USTED CONSTRUYA... TENEMOS LOS MEJORES PRECIOS!!
CEMENTO BOLSA ____ $ 320
CAL BOLSA ____ $ 200
HIERRO 4,2 VARILLA 12 ms. ____ $ 130
Azulejos colores varios y decorados Pisos cerámicos - Broncería - Sanitarios FERRUM
M. HEREDIA Y CIA. S.A.
Lisandro de la Torre 150 - Ciudad - Tels. 290155 - 292238 - 292334
LIBRE ESTACIONAMIENTO

En San Martín Clínica del Niño "Dr. ALBERTO DE CARA"
COMUNICA:
Que la atención de la misma continúa a cargo del
Dr. ANGEL HUGO JALIFF
Salta 315 - Tel. 21360 - San Martín - Mendoza

Aviso Ley 19.550

En cumplimiento de las normas del estatuto social y art. 193 de la Ley de Sociedades Comerciales, se hace saber a los accionistas de UVEXPORT S. A. que la sociedad ha emitido las siguientes acciones: 1) Seiscientas mil acciones valor nominal $ 6.000.000,00 en acciones ordinarias, con derecho a cinco votos por acción; y 2) Novecientas mil acciones valor nominal pesos 9.000.000,00 en acciones ordinarias con derecho a un voto por acción. Los accionistas serán preferidos en la suscripción de estas series en proporción a sus respectivas tenencias, a cuyo efecto deberán formalizar la operación dentro de los treinta días.

14/7/C/447/16/7

Interpusieron la defensa de "cosa juzgada" en una causa contra Isabel Perón

BUENOS AIRES, 13. (NA) — El defensor oficial en lo penal, doctor Gustavo Adolfo Falco, designado para actuar en esa condición por pedido de María Estela Martínez de Perón en la causa que se le sigue por el cheque de más de 3.000 millones de pesos moneda nacional librado contra la Cruzada de Solidaridad, interpuso en el caso la defensa de "cosa juzgada", contra la decisión del juez Nino Tulio García Moritán de procesar a la ex presidente, no obstante el sobreseimiento definitivo que sobre el tema fuera dictado por el ex juez Alfredo Nocetti Fasolino.

García Moritán declaró la nulidad del sobreseimiento a pedido del fiscal Martín Anzoátegui y ordenó acumular el caso del cheque destinado a un depósito en la sucesión de Juan Domingo Perón a favor de las hermanas de Eva Duarte de Perón, al sumario que sobre manejos de fondos en la Cruzada de Solidaridad se sustancia ante ese tribunal.

Como consecuencia, también resolvió interrogar a la ex mandataria en el Messidor y con ese fin, la semana pasada, viajó a Villa Angostura, con el secretario Carlos Albino Rodríguez, el fiscal Anzoátegui y el defensor Falco.

Con motivo del interrogatorio el doctor Falco planteó la "cosa juzgada" exclusivamente en relación con el cheque o sea que sostuvo que ya había pronunciamiento definitivo sobre el caso, mediante el fallo dictado por Nocetti Fasolino, el cual no podía ser modificado como lo hizo, en efecto, el doctor García Moritán.

Este, por su parte, y a pesar de no haberse suministrado información oficial, resolvió formar el incidente respectivo para resolver el planteamiento del defensor Falco.

Esa decisión fue adoptada por el juez García Moritán en cumplimiento de normas procesales en vigor.

El secretario de Comercio irá a Londres

BUENOS AIRES, 13. (Télam). — El secretario de Comercio, doctor Guillermo Bravo informó esta noche que el próximo jueves viajará a Londres, para unirse allí a la delegación que encabeza el ministro de Economía, doctor José Alfredo Martínez de Hoz.

Partirá a las 17, en el vuelo 140 de Aerolíneas Argentinas, para colaborar en la capital británica y, más tarde en Madrid, en las tareas que cumple la delegación y, en particular, para entrevistar al secretario de Estado de Precios y Protección del Consumidor.

Fijaron nuevos gravámenes para las emisoras

BUENOS AIRES, 13 (N.A.). A través del Decreto 1126/76, el Poder Ejecutivo nacional fijó los nuevos montos del gravamen anual que deberán abonar los permisionarios de las emisoras comerciales de radio y televisión para el periodo comprendido entre el primero de julio del corriente año y el 31 de marzo de 1977.

Dicho impuesto fue fijado en el 2 por ciento de los ingresos brutos para las emisoras de radio y en el 4 por ciento para los de televisión, con la única excepción de las estaciones de radiodifusión que funcionan con régimen de baja potencia, para las que se fijó un gravamen del 0,5 por ciento.

La información oficial consigna finalmente que "la liquidación de los porcentajes fijados en dicho decreto debe realizarse tomando como referencia las ventas o facturaciones brutas y la publicidad de canje de las emisoras de radiodifusión del mes anterior al pago del mismo, sin deducciones o exclusiones de ninguna naturaleza.

El festival de Pamplona

En el segundo día del Festival de Pamplona, toros y hombres participan de los acontecimientos. En el tradicional "Día de la Corrida", un grupo de hombres se dispersa (arriba) y, abajo, un joven es atrapado contra la valla. (Radiofoto de UPI).

Allanaron una imprenta clandestina en Córdoba

Su costo fue estimado en m$n 5.000 millones y en ella se procesaban libros, panfletos y manuales subversivos

CORDOBA, 13 (NA). — La mayor imprenta clandestina que poseía la organización subversiva declarada ilegal en 1973, fue descubierta y allanada anoche en esta ciudad, según se informó en conferencia de prensa efectuada hoy en el lugar en el que se la había instalado.

En ella, de acuerdo, con lo que dio a conocer el teniente coronel Carlos Alfredo Carpani Acosta, se imprimían las publicaciones periódicas de la organización, libros, panfletos y manuales de instrucción, en gran escala, que se distribuían en todo el país.

La imprenta funcionaba en la calle Achával Rodríguez 1035 del barrio Observatorio de esta ciudad en una construcción especialmente realizada en los subsuelos de una casa que también había sido construida para disimular la existencia del reducto.

En la parte visible del edificio residían una joven, un hombre y una anciana —que huyeron antes de que llegaran los efectivos de ejército que realizaron el espectacular procedimiento— y también se había instalado un taller metalúrgico que permitía simular las verdaderas actividades a que era destinada la finca.

Costo multimillonario

En su construcción se informó, se evidencia la intervención de profesionales que poseen los conocimientos necesarios para realizar este tipo de construcciones, el costo de la imprenta, solamente, no es inferior a los cinco mil millones de pesos viejos y el del total de la construcción supera los 20 mil millones de pesos de la misma moneda.

La información sobre la existencia de la imprenta fue proporcionada por el extremista detenido en San Andrés, provincia de Buenos Aires, en circunstancias en que se allanó la casa en la que se encontraba secuestrado (y fue asesinado al ser descubierto el lugar) el vicecomodoro Roberto Moisés Echegoyen, el sábado pasado en horas de la madrugada.

El procedimiento

La información sobre el procedimiento estuvo a cargo del teniente coronel Carpani Costa y se llevó a cabo en el mismo lugar en el que se editaban las distintas publicaciones de la organización ilegal y subversiva para ser distribuidas en todo el país.

Señaló el militar que para realizar la obra había sido necesario remover unos 250 metros cúbicos de tierra y que se había construido en un túnel abovedado, hecho de cemento y de hierro, de unos 15 metros de largo por cuatro de ancho, una obra de ingeniería realizada por expertos en construcciones subterráneas, con un costo calculado en cinco mil millones de pesos viejos.

Allí se había instalado la imprenta, que disponía de máquinas offset, cabrenta, dos rotaprints, una guillotina Krauss-se grande, equipos para fotograbados y preparación de otros elementos gráficos, todo por un costo de 15 mil millones de pesos moneda nacional. Señaló que había que agregar a estas sumas la del costo aproximado de cinco mil millones de pesos correspondiente a la vivienda.

Además de laboratorio fotográfico, había también intercomunicadores, radioteléfono y sistemas para renovación y extracción de aire.

Se encontraron en el interior dos escopetas y un rifle de aire comprimido con el que practicaban tiro al blanco en el mismo túnel.

Acceso disimulado

Al sótano se ingresaba a través de un acceso disimulado en la cocina de la vivienda superior, situada a nivel del suelo. Debía correrse la heladera para encontrarse con el montacargas, ubicado detrás de una puerta de un peso estimado en dos mil kilogramos.

También se podía descender al subterráneo utilizando una escalera, que partía de una alacena con puerta que se abría hacia abajo. Asimismo se descubrió también una especie de celda en la que en alguna ocasión pudieron haber sido alojadas personas secuestradas.

La construcción de la finca data de alrededor de cinco años y en la parte posterior funcionaba un taller metalúrgico, con el que se aparentaba una actividad que escondía la que en realidad se llevaba a cabo, es decir, las tareas propias de imprenta. El taller tenía unos tres años de antigüedad.

En los subterráneos se encontró también una biblioteca con libros subversivos, una bandera, mitad celeste y mitad blanca, con una estrella de cinco puntas en el centro y la sigla de la organización, además de numeroso material que estaba listo para ser despachado.

En la casa superior vivían una mujer de edad y un supuesto matrimonio, de unos 28 años él y de alrededor de 25 ella, que huyeron pocas horas antes de que se realizara el procedimiento.

Así se desprende del hecho de que en el baño se encontraban elementos de aseo personal mojados o húmedos, tales como brocha y crema de afeitar y en la cocina elementos comestibles preced (frutas y embutidos) que taban en condiciones de consumidos.

No hubo detenciones

No se realizaron detenci dijo el teniente coronel pani Costa, quien además tró a los periodistas que la vienda cuenta con muebles munes, aunque algunos sil del living están desfondad con sus cubiertas rotas, si en alguna oportunidad bieran servido para ocultar mas cortas.

Los muros del túnel est asentados en cemento, co propósito de que las vibra nes de las máquinas no h ran sospechar al vecindari bre las verdaderas activid que se desarrollaban en fo clandestina y a los m efectos actuaba la prese del taller metalúrgico, que vía de pretexto a las lab a las que debían dedicarse supuestos dueños de casa.

Por otra parte, por reci encontrados en la vivienda conexión para la provisión electricidad por parte de empresa provincial de Ener Eléctrica (EPEC), estaba cha a nombre de José L nardo.

Cruentos combates se libran en el Líbano

Prosigue el avance sirio sobre Trípoli

BEIRUT, 13 (Télam-AFP-Latin-Reuter) — Fuerzas de derecha y del ejército sirio proseguían avanzando hoy, sobre la ciudad de Trípoli, en el norte del Líbano en un esfuerzo por cerrar el cerco tendido en torno de la última posición importante que conservan los palestinos allí.

Una radioemisora derechista que apoya al presidente renunciante Suliem... Franjieh, informó hoy que sus fuerzas habían llegado a los accesos norteños del puerto y fuentes palestinas indicaron por su parte que fuerzas de la coalición palestino-izquierdista estaban resistiendo el ataque.

Un corresponsal informó que la refinería que está gravemente dañada, fue alcanzada por unos 100 cohetes en solo diez minutos el viernes último. Funcionarios de la misma le informaron que su reconstrucción demandaría unos dos años.

Mientras tanto en la histórica ciudad de Baalbek, se libraban hoy encarnizados combates callejeros entre palestino-izquierdista y tropas y tanques sirios. Según un informe procedente de la zona, (en Baalbek no existen fuerzas derechistas) las fuerzas sirias habrían causado la muerte con su ataque masivo, a gran cantidad de civiles y la situación allí es desesperante.

Sin embargo, el Ministerio de Información Sirio desmintió hace tres días que tropas de su país estuvieran envueltas en los combates.

Incremento en e padrón electoral

BUENOS AIRES, 13 (NA). Se incrementó en casi 100.000 ciudadanos, el padrón electoral de la Capital Federal, según se informó oficialmente, aunque no se proporcionó el número total a que asciende en la actualidad.

El Juzgado Federal del doctor Eduardo Francisco Marquardt, por la secretaría electoral del doctor Angel De Paolo, informó que el aumento fue de 50.981 en el sector femenino y de 48.698, en el masculino.

Asimismo informó que se arribó a esas cifras mediante la verificación realizada sobre altas y bajas de ciudadanos, realizada en dicha secretaría electoral, cuyo personal especializado está abocado a la depuración del padrón con el control de bajas, cambios internos, correcciones de las respectivas fichas, eliminación de ciudadanos fallecidos, además de la exclusión de los que por diversos motivos fueron inhabilitados, la inclusión de los rehabilitados, altas y nuevos enrolados.

Sin interrupción se realiza esa labor, en dos turnos segu dos de 7 a 13 y de 13 a 19, c el objeto de tener actualiza el Registro Cívico para d cumplimiento, por otra parte, los informes y evacuar consu tas de distintas reparticion estatales.

AHORA EN
Rivadavia 135
Hoffman
S. A.
Muebles y equipos de oficinas
OFERTA de la SEMANA
Máquina de Escribir
REMINGTON
portátil $ 32.000
12 7 F 75716 14 7

Se calcinan los cultivos en vastas zonas europeas

En Francia las pérdidas son de U$S 1.500 millones

LONDRES, 13 (UPI). — Los agricultores de toda Europa comenzaron hoy a contabilizar las pérdidas causadas por la peor sequía de todos los tiempos en el continente, y predijeron que habrá abruptos aumentos de precios en los comestibles en general.

La lluvia que cayó ayer sobre la mayor parte del continente, por primera vez en tres semanas, resultó demasiado leve y demasiado tardía como para salvar las cosechas que se agotan en los campos calcinados.

La producción granera de Europa Occidental se verá reducida, según cálculos del experto Conrad Leslie, a 130,4 millones de toneladas métricas, o sea 13 millones de toneladas menos que la magra cosecha del año pasado.

Miles de agricultores británicos sufrieron en sus cosechas pérdidas aproximadas a los dos millones de libras (3.6 millones de dólares) por hora en los primeros diez días de este mes, debido a la falta de lluvias, según calculó John Powling, director ejecutivo de una de las firmas abastecedoras de semillas forrajeras, y señaló que la sequía había convertido lo que podría haber sido una cosecha récord de 17,5 millones de toneladas en un "casi desastre".

Los primeros cálculos de la Cámara de Comercio e Industria indican en París que en Francia las pérdidas en cosechas y ganado llegarían por lo menos a unos 7.000 millones de francos (1.500 millones de dólares).

el bolsillo del consumidor", dijo Powling.

Pese a las lluvias de ayer, todavía se mantienen en toda Europa las medidas de emergencia adoptadas para hacer frente a la emergencia y seguirán en vigencia mientras se mantenga la escasez de agua.

Los precios de la cerveza y los licores podrían aumentar por un mayor costo de la cebada y el lúpulo y una menor disponibilidad de la cebada de bajo contenido nitrogénico preferida por los destiladores de la bebida.

"Los precios ya están subiendo en toda Europa como consecuencia de la sequía y esto lógicamente va a afectar

Piden elevar tarifas en el transporte automotor

BUENOS AIRES, 13 (N.A.). Una delegación de empresarios del autotransporte de pasajeros se entrevistó esta mañana con el secretario de Estado de Obras Públicas y Transportes, Federico Camba, a quien le solicitaron una urgente readecuación de las tarifas, a la vez que expresaron su preocupación por la disminución de la demanda de viajes, la fuerte presión impositiva y otras dificultades que enfrenta el sector.

La delegación empresaria estuvo encabezada por los dirigentes Roque Fantino y Orlando Ferreyro e integrada por representantes de la Cámara Gremial de Transporte Automotor de la provincia de Buenos Aires, y de la Cámara Empresaria del Autotransporte de Pasajeros.

Los transportistas expresaron también su preocupación por las elevadas multas por transgresiones a diversas disposiciones que deben abonar mensualmente las empresas, la indexación de las deudas previsionales, la desleal competencia ferroviaria, la imposibilidad de renovar las unidades y la urgente necesidad de adecuar las tarifas.

Un accidente en el Brasil causó 19 víctimas fatales

ARARAQUARA (Brasil), 13 (UPI). — Diecinueve personas murieron y otras 27 quedaron heridas de gravedad, entre ellas mujeres y niños, al quedar sin frenos y volcarse un camión que transportaba campesinos, según informó hoy la policía de caminos.

La policía dijo que el accidente ocurrió anoche mientras el camión llevaba de vuelta a sus hogares a las familias que trabajan en plantaciones de azúcar y algodón, cerca de Araraquara, 250 kilómetros al norte de la capital del estado de San Pablo.

La policía dijo que, según el chofer de 20 años, Paulo Domingos, los frenos no funcionaron y embistió a un furgón Volkswagen que se encontraba estacionado, perdiendo el control, volcándose y precipitándose a una zanja al lado del camino.

Entre los muertos se cuentan seis niños y nueve mujeres. El padre del chofer también perdió la vida.

Familias enteras que trabajan la tierra es algo común en la región, especialmente en la zona de la zafra de donde venía el camión.

Estos grupos familiares que laboran los campos son conocidos como los "almuerzo frío" debido a la merienda de arroz y frijoles fríos que llevan en sus bolsos. El camión los recoge al despuntar el alba y los traslada de vuelta a sus casas al ponerse el sol.

"El camión estaba sobrecargado", declaró el médico Claudio Conti, y agregó: "Además es ilegal transportar gente de ese modo, ya que viajan sin ninguna protección".

Catorce personas murieron en el lugar mismo del accidente, en las afueras de la ciudad de Araraquara. El resto falleció en un hospital local, donde otras personas se encuentran entre la vida y la muerte.

VENDER, COMPRAR, PERMUTAR AUTOMOTORES?
Resultados 100x100 POSITIVOS
con AVISOS CLASIFICADOS
LOS ANDES
EL ANDINO VESPERTINO
(TARIFA COMBINADA)
MAS ECONOMICOS MUY EFECTIVOS
PRUEBE...

cruzando los mares
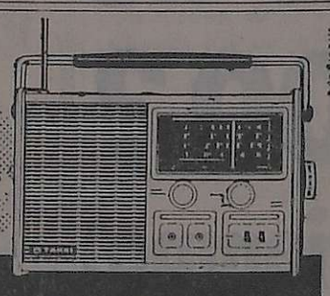
RADIO TAHKI 5 continentes
MOD. 4-B 4 BANDAS DUAL
un "capricho" japonés realizado en Argentina
GARANTIZA Y DISTRIBUYE:
manrel CONDE 2820 - CAPITAL TEL. 781-5948

CURSOS de COMPUTACION
PROGRAMACION - PERFOVERIFICACION - (IBM - BULL - BURROUGHS)
ULTIMO CURSO DEL AÑO - Vacantes Limitadas
CESC - Centro Estudios Sobre Computación - Mitre 1358 - 1 Piso - Tel. 258133
14 7 F 76376 27 7 A

FIAT
presenta su nuevo
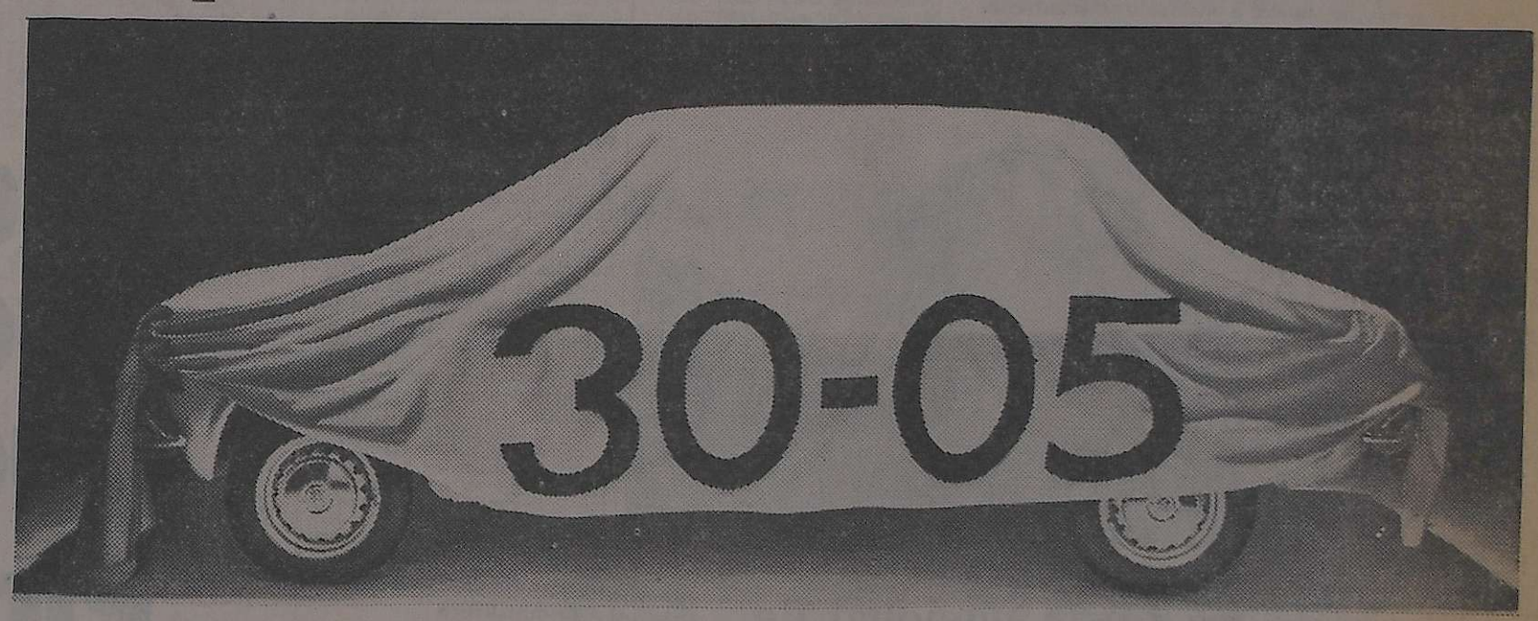

(El mejor plan del país.)
30 Cuotas
0,5% de interés mensual.
Como siempre, la Financiación N°1 para el Auto N°1
FIJESE:
Anticipo: 30%
Nº de cuotas: 30
Interés: 0,5% mensual
UN EJEMPLO. COMPRA DE UN 600
Anticipo: $ 197.700.- o su usado.
30 Cuotas de $ 17.683,17.- o menos.
Dependiendo del valor de su usado, si usted cambia su auto.
LAS CUOTAS SON FIJAS. UNICO CASO DE AJUSTE: SI AUMENTAN LOS SUELDOS
(usted gana 100 y paga 10 - le aumentan a 120 y paga 12).
FIAT
el auto más comprado en Argentina
Este Plan es nacional y está vigente en todos los concesionarios FIAT.
VAYA A:
BARRANCOS S. A.
José Vicente Zapata 361/3
Tel. 2-90286/91426/2-42866
Mendoza
V. E. ZANETTINI LTDA. S. A.
Avda. Colón 324
Tel. 2-49953/40938/45468/42533
Mendoza

LOS ANDES

Fundado el 20 de Octubre de 1882 por el Dr. Adolfo Calle

Directoras:
Carmen Usandivaras de Calle
Elcira Videla de Schiappa de Azevedo

MENDOZA, MIERCOLES 14 DE JULIO DE 1976

Mendoza a la espera de un trato justo

Con propósitos metodológicos de estudio, los hombres han dividido los recursos naturales en renovables y no renovables. Ambos, como lo señalan sus respectivas denominaciones, pueden ser regenerados o no. En el primer caso, el individuo combina su acción con los procesos de la naturaleza hasta reponer el recurso consumido. En el segundo, la pérdida es irreversible. No hay procedimiento capaz de restituir un bien agotado. Frente a esta última situación el buen sentido —mejor que el sentido común— aconseja manejar celosamente cuanto se tiene. No sólo para obtener beneficios inmediatos, sino también para no lesionar el derecho de las generaciones venideras que también tienen derecho a su usufructo.

Cuando las circunstancias imponen inexcusablemente una utilización determinada, el hombre contrae el compromiso moral de restituir en alguna forma lo que agotó. Sea en progreso, en bienestar, en desarrollo, etc., para cumplir un mandato no escrito, pero moralmente ineludible.

Lo consignado es entendido por todos y, en el caso de los mendocinos respecto a su petróleo, también. Pues el hecho es que se está usufructuando a nivel nacional un recurso no renovable que nos deja magros beneficios; un recurso que a plazo fijo dejará de ser tal, sin haber brindado a las generaciones pasadas, presentes o futuras, los signos ciertos de desarrollo, bienestar o prosperidad.

Cuando hace casi 40 años Mendoza se avino a celebrar convenios con el Estado Nacional para explotar su petróleo, entendió que este vital hidrocarburo debía ser manejado en un nivel nacional para que fuera en este ámbito donde se trazaran las grandes estrategias para el país. Pero desde entonces ha corrido mucha agua bajo el puente y muchas cláusulas fueron modificadas. Ahora, en virtud de disposiciones legales arbitrarias y de medidas inconsultas que se fueron tomando a lo largo de casi cuatro décadas, la provincia quedó descolocada. No sólo percibe un raquítico 12% en concepto —no de regalía, sino de participación— sino que el porcentaje se aplica sobre un precio político para el m3. de petróleo en "boca de pozo", que es inferior en hasta tres o cuatro veces, respecto a los precios que rigen en el mercado internacional. Precio que por otra parte debemos pagar nosotros con los cupos que tenemos que importar.

Recientemente, el gobernador de la provincia dijo en una conferencia de prensa al referirse a recursos genuinos: "Para Mendoza, uno de los principales es el monto de las regalías petroleras, sobre lo que en este momento no hay coincidencia entre lo que la provincia entiende justificado; pero hemos encontrado ambiente favorable para plantear los enfoques y hallar soluciones adecuadas, porque si la regalía tiene un valor más bajo que el real, evidentemente el recurso de la provincia disminuye". Cierto es que la Nación acude con su ayuda a través de fondos no reintegrables. Pero ¿por qué acudir a este expediente cuando Mendoza puede contar con recursos genuinos? Bastaría con el ajuste de las regalías petrolíferas, de las regalías uraníferas donde aún no hay un criterio racional para aplicar, de las regalías por energía eléctrica, del reajuste de los índices de coparticipación, etc. Es probable que con todas estas medidas Mendoza estuviera en situación óptima para financiar sus requerimientos presupuestarios e incluso sumar su contribución generosa a la de la Nación, respecto a otras provincias menos favorecidas o menos desarrolladas económicamente.

Atención en los tribunales durante la feria judicial

Mediante acordada Nº 9.097, la Suprema Corte de Justicia de Mendoza resolvió que: "I) Durante la feria judicial del mes de julio de 1976, los asuntos de esta Suprema Corte de Justicia, serán atendidos por el señor ministro en ejercicio de la presidencia, doctor Benigno Martínez Vázquez, del 9 al 31. Las secretarías Judicial y Administrativa, estarán a cargo del señor prosecretario administrativo Lorengo A. Pérez Videla, del 19 al 31, con el personal que se designe. En caso de estimarlo necesario se podrá citar al tribuanl a cuyo efecto los señores ministros comunicarán a secretaria el domicilio que fijaren durante la feria. Las dependencias de la Suprema Corte de Justicia, estarán a cargo del secretario de turno".

En el resto de la acordada se establece los magistrados que tendrán a su cargo los diferentes tribunales de acuerdo con el siguiente detalle:

Primera Circunscripción Judicial

"II) Los asuntos de Segunda Instancia en los fueros Civil, Comercial, Minas, de Paz y Tributario, del Crimen y del Trabajo, serán atendidos por la Excma. Cámara Primera del Crimen presidida por el doctor Carlos D. Palma, e integrada por el doctor Luis A. M. Caballero y el doctor Horacio Rodríguez Loizaga. El personal estará integrado por un secretario, un jefe de mesa de entradas y dos auxiliares. El receptor será designado por este Tribunal.

"III) Los asuntos de Primera Instancia en lo Civil, Comercial y Minas, serán atendidos por el Cuarto Juzgado Civil, a cargo del doctor Ricardo S. Catapano, del 19 al 23 y por el doctor Marcelo A. R. Guevara, del 26 al 31, con un secretario, un jefe de mesa de entradas y dos auxiliares. El receptor será designado por este tribunal.

"IV) Los asuntos de los juzgados de instrucción correccional conforme a acordadas de turno vigentes, a cargo del doctor Eugenio Enrique Jardel con dos secretarios, dos jefes de mesa de entradas y cuatro auxiliares. El receptor será designado por este tribunal.

"V) Los asuntos de los juzgados de faltas serán atendidos por el Primer Juzgado de Faltas, a cargo del doctor Ricardo Bianchi, del 19 al 30, con un secretario y dos auxiliares.

"VI) Los asuntos de Procuración General, Fiscalías de Cámara, de las de Instrucción y Correccional y de las de los Civil, Comercial y Minas, serán atendidos por la V Fiscalía a cargo del Dr. Rodolfo Daniel Belek, del 19 al 31, con un secretario y cuatro auxiliares. El receptor será el mismo que se designe para atender los asuntos del fuero penal.

"VII) Los asuntos de los Tribunales de Menores, serán atendidos por el Primer Juzgado de Menores a cargo del Dr. José Luis Verdaguer, del 19 al 31, con un secretario, un jefe de mesa de entradas, cuatro auxiliares, un inspector y cuatro delegados de libertad vigilada.

"VIII) Las Asesorías de los Tribunales de Menores serán atendidas por la Asesoría del Primer Juzgado de Menores, a cargo de la Dra. María E. Molina de Carbajal, con un auxiliar.

"IX) Los asuntos del Tribunal Tributario, Juzgados de Paz Letrados de Capital, Luján, Manpú y Tunuyán, serán atendidos por el Octavo Juzgado de Paz, a cargo de la Dra. Silvia Beatriz Vespa, con un secretario, un jefe de mesa de entradas y dos auxiliares. El receptor será el mismo a designar para atender los asuntos de las cámaras.

"X) Las Defensorías de Pobres y Ausentes y Asesorías de Menores e Incapaces, serán atendidas por la Segunda Defensoría a cargo del Dr. Antonio Bernardo Vernis con un secretario y un auxiliar.

"XI) El Consultorio Médico de Tribunales de Menores será atendido por el Dr. Liborio Cusimano, del 19 al 23 y por la Dra. Matilde Garro de Tristán, del 24 al 31, con un auxiliar lo que se hará saber al Patronato de Menores.

"XII) Los informes de reconocimientos de pedidos de licencia por razones de salud, del personal de turno serán atendidos y evacuados por los médicos que designará la secretaria administrativa.

Segunda circunscripción Judicial

"XIII) Los asuntos de Segunda Instancia en lo Civil, Comercial, Minas, de Paz y Tributario, del Crimen y del Trabajo serán atendidos por la Cámara del Crimen presidida por el Dr. Saúl Simonovich, e integrada por el Dr. Mario Giambastiani y el Dr. Braulio Fenoglio, con un secretario, un jefe de mesa de entradas y dos auxiliares. El receptor será designado por la Suprema Corte de Justicia, del personal de esa Circunscripción Judicial.

"XIV) Los asuntos de Primera Instancia en lo Civil, Comercial y Minas, serán atendidos por el Segundo Juzgado en lo Civil, a cargo de la Dra. Hirma G. Sasso y los de Instrucción, Correccional y de Menores, por el Primer Juzgado de Instrucción, a cargo del doctor Carlos M. Bernaldo de Quirós. El personal para cada tribunal constará de un secretario, un jefe de mesa de entradas y dos auxiliares. El receptor será el que se designe para atender los asuntos de segunda instancia.

"XV) Las Fiscalías de Cámara de Instrucción, Civil, Comercial y Minas, serán atendidos por la Segunda Fiscalía Correccional a cargo del doctor Domingo Alberto Mauricio, con un secretario y un auxiliar.

"XVI) Los asuntos del Defensor de Pobres y Ausentes y Asesoría de Menores e Incapaces, serán atendidos por la Defensoría de Pobres y Ausentes, a cargo del doctor Savino Fanjul.

"XVII) Los asuntos de la Justicia de Paz Letrada, Tributaria y de Faltas, de San Rafael, General Alvear y Malargüe serán atendidos por la doctora Vicenta Lima de Covarrubias, con un secretario y tres auxiliares.

"XVIII) La Dirección de Registros Públicos y Archivo Judicial, Zona Sud, será atendida por la suddirectora, doctora Nélida Martínez, con el siguiente personal: Sección Folio Real: Un jefe y ocho auxiliares; Sección Comercio y Mandatos: Un jefe y un auxiliar y Sección Archivo y Protocolo, un jefe de mesa de entradas.

Tercera Circunscripción Judicial

"XIX) Los asuntos de Segunda Instancia, del Crimen, del Trabajo, de Paz y Tributario y los Juzgados de Instrucción serán atendidos por el Primer Juzgado de Instrucción a cargo del doctor Roberto Enrique Martínez, con un secretario y tres auxiliares. El receptor será el que designe la Suprema Corte de Justicia del personal de esa Circunscripción Judicial.

"XX) Los asuntos de Primera Instancia en lo Civil, Comercial y Minas, y de Menores, serán atendidos por el Segundo Juzgado en lo Civil, a cargo de la doctora María E. Zaitone de Fernández, con un secretario y tres auxiliares. El receptor será el mismo que se designe para atender los asuntos de Segunda Instancia.

"XXI) Los asuntos de los Juzgados de Paz Letrados y Tributarios de San Martín, Rivadavia y de Faltas, serán atendidos por el Juzgado de Paz Letrado de Rivadavia, a cargo del doctor Adolfo Mariano Rodríguez Sáa, con un secretario y cuatro auxiliares, con sede en el Juzgado de Paz de San Martín.

"XXII) Las Fiscalías de Cámara y de Instrucción, Civil, Correccional y Asesoría de Menores e Incapaces y Defensorías de Menores serán atendidas por la Segunda Fiscalía a cargo del doctor Carlos Dante Bet, con un secretario y tres auxiliares.

Cuerpo Médico Forense y Criminalístico

"XXIII) La dirección y secretaría del citado cuerpo médico, estarán a cargo del secretario general señor José Costa, con el personal que se designe oportunamente, el que deberá comunicarse a este Tribunal.

Dirección de Registros Públicos y Archivo Judicial de la Pcia. e Inspección Notarial

"XXIV). - La Dirección de Registros Públicos y Archivo Judicial e Inspección Notarial será atendida por la subdirectora a cargo de la dirección, escribana Nilda Tello de Cremaschi, con el siguiente personal: Sección Propiedad: un jefe y ocho auxiliares. Sección Folio Real: un jefe y doce auxiliares; Sección Hipotecas: un jefe y ocho auxiliares. Sección Informes: un jefe y diecinueve auxiliares. Sección Comercio y Mandato: un jefe y cuatro auxiliares. Sección Embargo, Inhibiciones y Litis: un jefe y dos auxiliares. Sección Archivo: un jefe y tres auxiliares. Sección Encuadernación: un auxiliar y Secretaria, un auxiliar.

Departamento Contable

"XXV). - El citado Departamento será atendido por el habilitado jefe, contador José T. Quiroga, con tres auxiliares.

Biblioteca "Martín Zapata"

"XXVI). - Será atendida por su jefe, señor Carlos A. de Rosas y un auxiliar, con horario de 9 a 12 horas.

Intendencia y Mayordomía, Oficina de Ceremonial y Comisariato

"XXVII). - Estarán a cargo del intendente, señor Felipe Giuffre, con el personal que oportunamente se designe.

Disposiciones generales

"XXVIII). - Los Juzgados de Paz legos de la Provincia solo abrirán sus oficinas cuando hubiesen habilitado expresamente el feriado, sin perjuicio de atender los asuntos urgentes de turno.

"XXIX). - Los señores jueces de feria, cuando las circunstancias lo requieran, podrán designar los receptores de turno como oficiales de justicia ad-hoc.

"XXX). - Los señores magistrados, funcionarios y empleados que actúen durante la feria judicial, podrán hacer uso de la licencia compensatoria, salvo casos estrictamente excepcionales hasta el 31 de octubre próximo.

"XXXI). - Los señores jueces y funcionarios de turno dentro del número y categoría establecida en esta acordada propondrán los empleados de las oficinas a su cargo que prestarán servicio durante la feria, con preferencia entre el personal originario de cada tribunal, y deberán comunicar a la Suprema Corte de Justicia, antes del 30 del corriente.

"XXXII). - Durante el feriado judicial, los tribunales y oficinas de turno funcionarán todos los días hábiles de 9 a 12 horas".

Reunión de intendentes con el Gobernador y ministros

El gobernador, sus ministros, el subsecretario de Gobierno y Municipalidades y el director de Municipalidades, se reunieron ayer, poco después de las 16, con los intendentes municipales de la Provincia, a fin de coordinar pautas para el desenvolvimiento administrativo de las comunas.

Los 18 intendentes presentaron sus saludos al brigadier mayor (RE), Jorge Sixto Fernández en la sala de la Bandera de los Andes, ocasión en que fueron presentados al mandatario por el titular de la cartera de Gobierno, comodoro Teófilo Ramírez Dolan. El ministro presentó además a los restantes miembros del gabinete provincial, al subsecretario de Gobierno y Municipalidades, doctor Raúl Alberto Correas, y al director de Municipalidades, coronel Fernando Enrique Cuartara.

Posteriormente, en la sala de situación se inició la sesión de trabajo. Inicialmente, según lo informado por la Dirección de Difusión, el brigadier mayor Fernández trasmitió a los asistentes pautas y consejos para el ordenamiento de la gestión municipal. Luego expusieron los ministros de Gobierno, Bienestar Social, Cultura y Educación, Obras y Servicios Públicos, Economía y Hacienda, el subsecretario de Gobierno y Municipalidades y el director de Difusión, señor César Gei.

La sesión de trabajo que se desarrolló en la sala de situación del cuarto piso de la Casa de Gobierno.

Tras la reunión de trabajo, cuyos resultados y temas tratados se darán a conocer en días más, el gobernador de la provincia ofreció a los intendentes una comida, servida en las instalaciones del Plaza Hotel.

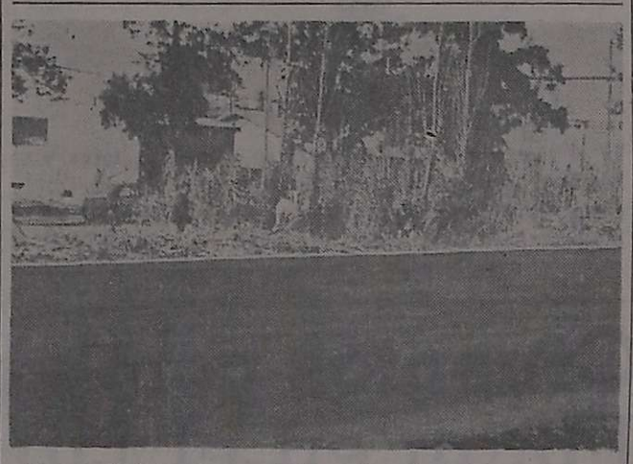

Obreros trabajando en el desmalezamiento de un sector del canal Guaymallén.

Realizan limpieza en dos cauces de riego

El Departamento General de Irrigación realiza en la actualidad tareas de limpieza y desembanque del cauce de los canales Jarillal y Guaymallén, perteneciente a la subdelegación de Aguas del río Mendoza. Intervienen en la operación una maquina excavadora y una cuadrilla de obreros.

En el primero la limpieza comenzo aguas arriba de la hijuela Ferreyra Grande y consistió en el desmalezamiento, limpieza de atoradores y de ambas margenes hasta el zanjón de Los Ciruelos. A partir de ese lugar y hasta la calle Uruguay, se extrajeron residuos acumulados en su lecho.

Señala la información oficial que todos estos trabajos se desarrollan también en los sectores de calles Juan B. Justo, Aristobulo del Valle, Emilio Civit, Aristides Villanueva, Lamadrid, Pueyrredón, Luzuriaga hasta zanjón Frías.

Desde ese sitio hacia el sur colabora en la limpieza Gas del Estado, encontrandose en buen estado de conservación hasta su confluencia con el zanjón Maure. Por último, desde la planta potabilizadora del barrio Trapiche el cauce se halla consolidado con un buen funcionamiento, realizándose únicamente tareas de desmalezamiento y retiro de atoraderos.

Irrigacion ha solicitado de los propietarios vecinos del cauce, que no vuelquen basuras o desperdicios domiciliairos, para que contribuyan de ese modo a formar taponamientos y evitar así la contaminación de las aguas.

Tambien se ejecuta la limpieza del canal C cique Guaymallén, desde calle Jujuy, de ciudad, aguas arriba.

El trabajo consiste en cortar y quemar los arbustos que se encuentran dentro del lecho y en las orillas, a fin de que los caudales escurran por el cauce sin obstaculos.

Universidades

Nacional de Cuyo

Facultad de Ingeniería. — Entre el 15 y el 16 se efectuará la inscripción para cursar materias del segundo cuatrimestre, en horario de 17 a 19. Por otra parte, el turno de exámenes de julio ha sido postergado para la primera semana de agosto. En otro orden de cosas se informó que la sección alumnos atenderá, durante el receso de invierno, de 8 a 10 y de 17 a 19. También se dispuso que sólo se podrá rendir como libre, las siguientes asignaturas: Análisis matemático I y II, Algebra y cálculo numérico, Historia socioeconómica de la República Argentina, Economía y organización de empresas, Legislación industrial y laboral, e Inglés técnico.

Escuela Superior de Música. — Se llama a concurso de méritos y antecedentes para cubrir interinamente el cargo de profesor adjunto, dedicación de tiempo parcial, para la cátedra de "Piano". Los interesados podrán presentar la solicitud de inscripción en mesa de entradas, antes de las 12 del lunes.

Facultad de Filosofía y Letras. — Esta casa de estudios, con motivo de cumplirse el primer año de existencia del Centro de Literatura Comparada, informó sobre la tarea cumplida por este organismo que coordina el doctor Nicolás J. Dornheim. Señala que se ha editado el número inicial de su "boletín informativo', y que se ha confeccionado un fichero bibliográfico de más de 1.000 títulos. Se establecieron contactos con instituciones afines del país y de otras naciones americanas y europeas. De esta manera cumple su misión de contribuir a una mayor diversificación de la metodología de los estudios literarios, en función de la presencia de la universidad en un campo de estudios en auge, internacionalmente reconocido.

Charla sobre "Los puentes de París", el 16

La profesora Adela Díaz López de Arcienega ofrecerá el viernes, a las 19, en la Escuela Superior de Artes de la Universidad Nacional de Cuyo, una conferencia sobre el tema "Los puentes de París", que ilustrará con diapositivas.

La charla forma parte del programa de actividades asociadas del mencionado establecimiento educacional universitario.

Homenaje al Dr. Guillermo Oliva Otero

Mañana, a las 10.30, en el Servicio de Anatomía Patológica del Hospital Central, se rendirá un homenaje al doctor Guillermo Oliva Otero, oportunidad en que se descubrirá una placa recordatoria.

El director de ese nosocomio informó al respecto que ante la inquietud de un grupo de profesionales, el Ministerio de Bienestar Social formó una comisión integrada por los doctores Alberto Reta, Artura Ceresa, Luis Staneloni, Simón Schvartzman y Carlos Alcalde Lassalle, que se ocupó de organizar el acto.

Por la Facultad de Ciencias Médicas, que adhirió a la ceremonia, hará uso de la palabra el doctor Alfredo Zavala Jurado; y a nombre de los colegas, el doctor Héctor Perinetti.

Licitación de Fabricaciones Militares

La Dirección General de Fabricaciones Militares informó acerca de la realización de dos licitaciones, la primera de las cuales tendrá lugar en la fábrica de Río Tercero, el 21 del mes en curso, para la comercialización de 350 toneladas de residuos provenientes de sedimentación de azufre. La segunda licitación se efectuará el 31, en la Fábrica Militar de Pólvora y Explosivos de Villa María, también de Córdoba, y se ofrecerá en venta una diversidad de renglones, incluyendo poleas, serpentinas, guillotinas, tanques de acero inoxidable y otros materiales y maquinarias.

La Unión Comercial e Industrial de Mendoza, que suministró la información, anunció que dispone de copia de los pliegos reglamentarios para ser consultados por quienes se interesen. También se puede obtener información en la delegación comercial de Fabricaciones Militares, Montevideo 12 de nuestra ciudad.

Fiesta nacional de España se celebrará el 18

Para celebrar la Fiesta Nacional de España, el consulado de ese país en Mendoza hará oficiar una misa, el domingo, a las 11, en la iglesia de Nuestra Señora de Loreto. El oficio estará a cargo del padre Fernando Peñalva.

Por una resolución del Ministerio de Relaciones Exteriores y Culto, los españoles podrán izar ese día la bandera de su país, tanto en sus domicilios particulares como en los establecimientos industriales y comerciales y en las sedes de las instituciones de origen hispánico.

Estuvieron en Mendoza dos diplomáticos

Los embajadores argentinos en Chile, general (RE) Hugo Mario Miatello, y en Australia, señor Raúl Desmarás Luzuriaga, estuvieron ayer en Mendoza, de paso hacia Buenos Aires.

Los diplomáticos, que viajaban en el vuelo regular de Aerolíneas Argentinas procedente de Santiago de Chile, fueron recibidos en la aeroestación de El Plumerillo por los asesores de la Gobernación, tenientes coroneles Mario Alberto Irusta y Oscar Alberto Román Molina, en representación del gobernador mendocino, brigadier mayor (RE) Jorge Sixto Fernández.

Actividad nativista

Instituto de Investigación y Divulgación del Folklore Cuyano. — La entidad del epígrafe realizará el próximo viernes, a las 18 un acto conmemorativo de la efemérides patria, en su sede de Joaquín V. González 172. Se desarrollará el siguiente programa: Himno Nacional Argentino, ejecutado por la profesora Magdalena Doyle; palabras alusivas por el presidente del instituto, señor Alberto Rodríguez; alocución sobre el Congreso de Tucumán, recitado por la señora Ana Falsa Burgia de Geí; selección por el maestro Alberto Rodríguez, de las siguientes canciones folklóricas: "El Gran Pajaron", "El Pito Juan", "Si no te amaba ya se va", "El Entrerriano" y "25 de Mayo"; "Canción del Agua", tonada, por conjunto de alumnas del instituto; "Bandera de mi Corazon; "Bandera Nacional", gato, por el mismo conjunto; "Patria mia', tonada, por el dúo Salica-Peralta; "Cuna huarpe", tonada de proyección folklórica; Variedad de canciones y danzas del acervo cuyano, a cargo de Julia Vega, María del Rosario Cabezas, Claudio Salica y Enrique Peralta. Al finalizar el acto se servirá un

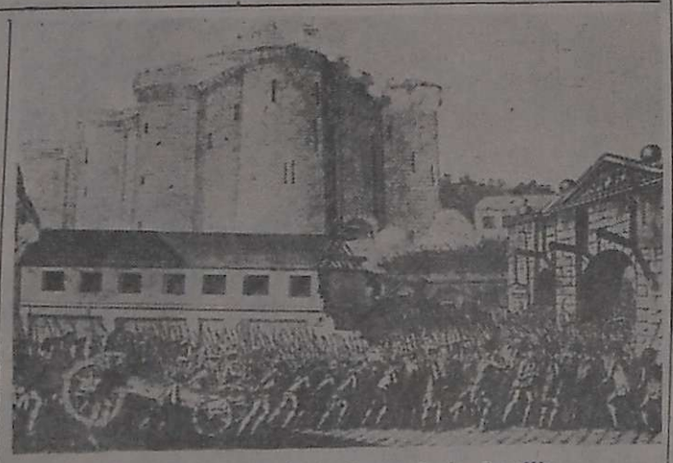

Grabado acerca de la toma de la Bastilla.

La fiesta nacional de Francia celebran hoy

Con diferentes actos se evocará hoy la toma de la Bastilla, el 14 de julio de 1789 y la fiesta nacional de Francia, de acuerdo con el programa preparado por la Alianza Francesa de Mendoza "Marc Blancpain" y la Sociedad Francesa "L'Union".

La historia

La toma de la Bastilla representa en la historia de la humanidad un hecho de gran significación, por tratarse este edificio de una cárcel en la que se encerraba a escritores como Voltaire, y que era el símbolo del poder arbitrario y monárquico; su caída significó el advenimiento de las democracias representativas.

En realidad los orígenes de esta revuelta popular deben buscarse en la célebre sesión de los Estados Generales del 20 de junio de 1789, en la que el Estado llano, constituido por sí solo en Asamblea Nacional de las Comunas, se comprometió solemnemente a "no separarse nunca y a reunirse dondequiera que lo exigieran las circunstancias hasta que la constitución fuera establecida y tuviera bases sólidas". La asamblea afirmó también su soberanía en lo que se refiriese a las votaciones y a la percepción de los impuestos. De hecho, esto significó un rudo golpe para Luis XVI, quien se vio obligado a reconocer los principios del gobierno constitucional, pero conspiró para mantener sus privilegios.

La situación de crisis que vivía el país hizo posible para la nueva clase —la burguesía— movilizar fácilmente a los artesanos y comerciantes de París y organizar la resistencia contra el poder real, que culminó finalmente el 14 de julio con la caída del odiado bastión.

La actitud popular se extendió como reguero de pólvora por todo Francia y se temió, consecuentemente, una reacción de la aristocracia, por lo que se armó a los campesinos para defender lo conquistado, y realizar con los castillos feudales lo que se hizo con la Bastilla. Por su parte la Asamblea Nacional dispuso: "se da cuenta de que únicamente la abolición oficial de este régimen detestado podrá restablecer el orden y la calma en Francia. Por ello proclama solemnemente la abolición de la feudalidad durante la noche del cuatro de agosto".

Dos semanas después, al votar el 26 de agosto, la "Declaración de los derechos del hombre y del ciudadano", ponía los cimientos del nuevo régimen. La insurrección parisiense del 14 de julio, proveniente de los movimiento insurreccionales de las provincias, empezados en enero, provocó a su vez el gran impulso revolucionario nacional que derrocaba definitivamente el antiguo régimen y daba a Francia un nuevo aspecto. El 14 de julio es realmente una de las grandes jornadas que hicieron a Francia.

Los actos

Hoy, a las 10, habrá una misa conmemorativa en la capilla del Colegio San José, de los Hermanos Maristas. A las 11, se depositará una ofrenda floral frente al monumento al General San Martín, en la plaza homónima. Al mediodía, en la plaza Francia, barrio Bombal, se efectuará un homenaje y se depositará una ofrenda.

Las celebraciones concluirán por la noche, con un concierto de música francesa, con la participación de la Escuela Superior de Música de la Universidad Nacional de Cuyo, actuando el Quinteto de Vientos, en el teatro Independencia, a

¿Sabe usted que ahora puede tener su Pick-up diesel por menos de $1.000.000?
(no por mucho tiempo)

Y COMO SIEMPRE...

- Su bajo consumo
- Su fortaleza (por su chasis)
- Su mantenimiento económico y los múltiples servicios que presta.

Visite la concesionaria de su zona y aproveche esta oportunidad única.

OFERTA LIMITADA

Rastrojero Diesel Con menos pesos y menos litros

IME INDUSTRIAS MECANICAS DEL ESTADO S.A.

El titular de la entidad crediticia, mayor Pedro García Heras, con periodistas de San Rafael, donde efectuó los anuncios.

Dará préstamos personales el Banco de Previsión Social

Incrementará créditos para el área comercial y construirá barrios con el producido de quiniela

Antes de la conferencia de prensa, García Heras entregó subsidios a la cooperadora del Hospital Schestakow y el Instituto del Inválido, de San Rafael.

SAN RAFAEL. — En reunión con gente de prensa, el interventor del Banco de Previsión Social, mayor Pedro García Heras, dio a conocer detalles de la labor en que se encuentra trabajando esa institución bancaria. Hubo aspectos salientes, como la medida en que ha de concurrir para aliviar los efectos de los mayores costos en la viviendas en ejecución con apoyo crediticio otorgado por el Banco Central; el otorgamiento de prestamos personales; la ejecución de un complejo habitacional con fondos provenientes de la quiniela, y la reactualización de los montos a la pequeña unidad de producción y a la pequeña y mediana industria.

Ayuda a entidades sureñas

El mayor García Heras, momentos antes, había asistido a una breve ceremonia en cuyo transcurso el Banco de Previsión Social concurrió en apoyo de dos prestigiosas entidades del medio con sendos donativos. Fueron ellas la Cooperadora del Hospital Schestakow, representada en la oportunidad por su presidenta, Alicia Lúquez de Ruiz, la tesorera María P. de Quiroga y vocal María de Barolo; y el Instituto de Rehabilitación del Inválido Sanrafaelino, por su presidenta, Rosa de Paolantonio y Enriqueta Guyot de Calzada.

En la oportunidad, al recibir del mayor García Heras los cheques respectivos, tuvieron expresivos conceptos de reconocimiento a la acción benefactora del banco las señoras Lúquez de Ruiz, en nombre de la cooperadora del Hospital Schestakow, y Rosa de Palolantonio, por el IRIS. Estas entidades recibieron aportes de pesos 15.000 y 10.000, respectivamente.

Labor crediticia

En la reunión que mantuvo con la gente de prensa, acompañaban al mayor García Heras, los señores Joaquín Díaz, gerente general del banco; Eugenio Aladino Fernández y Augusto D. Moyano, gerente y subgerente de sucursal San Rafael.

El interventor del Banco de Previsión brindó al periodismo detallado informe sobre los puntos en que expresamente se han alcanzado soluciones que permiten anunciar el otorgamiento de nuevos créditos. Algunos constituyen una novedad por cuanto fueron resueltos en la víspera. Explicó que su viaje al sur de Mendoza se extenderá hoy a General Alvear y Villa Atuel, y tiene por objeto llegar hasta el personal, conocer las sucursales y tomar conocimiento de problemas que puedan subsanarse.

Dio a conocer recientes gestiones realizadas ante el Banco Central, que han permitido obtener un apoyo crediticio de 5.600 millones de pesos para cubrir los mayores costos de aquellos créditos ya otorgados por el banco con destino a la vivienda propia. Aclaró en forma expresa: "no significan nuevos créditos, sino solución para el grave problema social de nuestros clientes que tienen sus obras iniciadas y con los efectos de la inflación tienen la casa a medio hacer o en detalles de terminación y deben afrontar el doble gasto de atender la cuota del banco y el alquiler de la vivienda que ocupan". Calculó entre 90 y 100 las carpetas en esa situación y explicó que el trámite ante el Banco Central había quedado finalizado.

Préstamos personales

Dio como primicia a los periodistas sanrafaelinos el otorgamiento de préstamos personales. "Salió ayer", dijo. Lo que busca el Banco en estos momentos con esos créditos es llegar con el máximo de recursos con que pueda contar. Se ha establecido un interés acomodado a la situación actual del 48 por ciento anual sobre saldo y con un monto máximo de 20.000 pesos nuevos reintegrables a doce meses. Para este propósito el Banco cuenta con una cartera de cuatro a cinco mil millones de pesos, que serán asignados en el curso del presente mes, en base a trámites acelerados de llenado de solicitud y garantía a satisfacción.

Construcción de un complejo habitacional

Seguidamente anunció el Banco tiene un proyecto con el Instituto Provincial de la Vivienda: la construcción de un complejo habitacional en la ciudad de Mendoza de 24 viviendas; para ello se ha creado una comisión mixta.

En el plano de financiación, refirió que se destinará el producido de los tres primeros ejercicios del juego oficial de la quiniela por parte del Banco.

Se trata de un edificio de tres pisos de dos cuerpos de doce viviendas cada uno, con un presupuesto de ocho mil millones de pesos viejos. La adjudicación de esas casas estará a cargo del Instituto Provincial de la Vivienda por riguroso concurso de antecedentes, y sostuvo que de esa forma el Banco devuelve el producido de la quiniela y que en un futuro esos planes se extenderán al interior de la provincia hasta llegar a contar con varios barrios en ejecución.

Reactualización de los montos de créditos

Finalmente se ocupó del estímulo abierto en el área comercial reactualizando los montos de los créditos que se otorgan a la pequeña unidad de producción, que de ocho millones pasará a cuarenta millones de pesos viejos, y a la pequeña y mediana empresa que de veinte millones que se venía otorgando ha pasado a los ciento cincuenta millones de pesos de la vieja moneda.

Informe Especial

La nueva ley de alquileres

(ULTIMA PARTE)

Por el abogado JORGE R. LEIVA CESPEDES

El Estado locatario: En la Ley de Alquileres, que regía hasta el 1º de julio del corriente año, nada se establecía con respecto a los casos en que fuese el Estado el que alquilaba un inmueble particular. Ello sin duda, constituyó una gran laguna de la legislación, que naturalmente dio lugar a distintas interpretaciones, tanto por parte de los autores de derecho, como de los jueces encargados de la aplicación de aquélla.

Es evidente que tal circunstancia ha sido advertida por los encargados de proyectar el nuevo régimen legal, ya que han destinado un Título Especial, compuesto por tres artículos, para reglamentar tal situación.

Se dispone en primer lugar que se encuentran comprendidas en dicho Título las locaciones cuyo locatario sea el Estado Nacional o Provincial, los Municipios, los entes autárquicos o descentralizados dependientes de aquéllos o Empresas de propiedad del Estado. La enumeración es clara y no necesita ninguna explicación. Destaco solamente que la amplitud de la misma hace caer en su órbita a la totalidad de los casos en que el Estado, directa o indirectamente, sea locatario y siempre y cuando se cumplan los siguientes requisitos:

1º) Que el inmueble esté destinado a impartir enseñanza (debe entenderse que de cualquier nivel, ya sea primaria, secundaria o superior), prestar servicios hospitalarios o al uso de las Fuerzas Armadas y de Seguridad (Ejército, Policía, Gendarmería) o a otra actividad que revista un interés público y sea calificada como tal por el Poder Ejecutivo Nacional. Al no hacer distinción alguna, debe entenderse que esa calificación puede ser dada en forma general para determinado tipo de actividades, o hacerlo en particular para un caso dado y significa dejar abierta una amplia posibilidad para que prácticamente todo tipo de locaciones que tenga al Estado como inquilino quede amparado o comprendido en esta nueva ley.

2º) Que las locaciones hayan sido iniciadas con anterioridad al 1º de enero de 1974 y su plazo **contractual** estuviese vencido al 1º de julio de 1976. O sea que, además de las iniciadas después de la primera de las fechas mencionadas, solamente no se encontraría protegido el Estado cuando los contratos hubiesen sido suscritos antes del 1º de enero de 1974 y se hubiese convenido un plazo de duración del mismo de por lo menos dos años y seis meses (supuesto más que improbable, ya que que generalmente el Estado hace esos contratos por un año, con opción a su favor por otro más).

Este tipo de locaciones tendrán los siguientes plazos de vencimiento:

a) Hasta el 30 de junio de 1978 las iniciadas entre el 3 de agosto de 1967 y el 31 de diciembre de 1973.

b) Hasta el 31 de marzo de 1979 las iniciadas entre el 1º de marzo de 1957 y el 2 de agosto de 1697.

c) Hasta el 30 de noviembre de 1979 las iniciadas antes del 1º de marzo de 1957.

De todas maneras, mientras se cumplan dichos plazos, deberá abonarse el 100% del valor locativo que resulte de aplicar el art. 8º de la ley y el Anexo B de la misma (ambos publicados en el Diario LOS ANDES del 1º de julio del corriente mes). Es evidente que de esta manera el Estado no ha querido colocarse a sí mismo en una situación de privilegio con respecto a la industria, comercio y demás actividades a las que en su parte pertinente somete a un régimen especial. También se dispone que desde el 1º de enero del próximo año, ese valor locativo deberá actualizarse semestralmente teniendo en cuenta las variaciones que sufran los precios mayoristas no agropecuarios (el mismo índice que se utiliza para regular los Valores Nacionales Ajustables), registrados en el semestre inmediato anterior. Como se advierte, se aplica una escala distinta a la que corresponde al reajuste de los alquileres privados, ya que para éstos se tiene en cuenta el salario del peón industrial de la Capital Federal. Tampoco conocemos, ni advertimos, el fundamento o razón de la diferencia. No abrimos tampoco juicio, como es nuestro propósito, sobre su equidad. Pensamos eso sí, que no debe ser arbitraria. Entendemos, y esa es nuestra opinión, que el reajuste debe comenzar a aplicarse ya en el primer semestre de 1977, teniendo en cuenta la variación que se haya producido en aquellos precios en el último semestre de 1976.

Disposiciones generales: En este Título se declaran de **orden público** las disposiciones de todos los precedentes. Ello significa que las mismas no pueden ser alteradas ni dejadas sin efecto por convenio de partes y que deben ser aplicadas por los jueces de oficio, es decir, aún cuando los interesados no lo soliciten.

Se declara también la **validez de los convenios** que las partes hagan, o hayan hecho, con posterioridad a la iniciación del contrato de locación, y referentes al precio o a la desocupación del mismo.

Se excluye de la ley a los nuevos contratos que se celebren a partir del 1º de julio de 1976, aun cuando el os sean continuación de otros anteriores, disponiéndose que la sola modificación del precio no constituye nuevo contrato.

A los **juicios en trámite** deben aplicarse de oficio las normas de la nueva ley (es una consecuencia del carácter de orden público dado a las mismas). Si los mismos se hubiesen fundado en derechos no previstos en ella o cuyos requisitos de procedencia hubiesen sido modificados, podrán ser desistidos por el actor (un caso típico es el de las demandas que se encuentren en trámite contra el Estado) debiendo en ese caso las costas ser abonadas en el orden causado (es decir, que cada parte paga los honorarios de sus profesionales), mientras que las comunes (Impuesto de Justicia, sellado de actuación, etc.) deben ser soportadas por mitades. Es una disposición que tiene por objeto no hacer incurrir en mayores gastos a quienes hubiesen iniciado juicios que, al momento de ser interpuestos, tenían una norma legal que les daba fundamento.

Tiene luego la ley un Título que se denomina **Normas Procesales.** No voy a transcribir ni comentar el mismo en esta Nota por cuanto las que contiene son de carácter estrictamente técnico, referente solamente a los juicios que tramiten ante los Tribunales Nacionales (de la Capital Federal, Territorios Nacionales y Federales) y por lo tanto carecen de interés para el común del público lector. Ellas deben ser estudiadas, analizadas, y aplicadas por mis distinguidos colegas para quienes, como ya dijimos en su comienzo, este trabajo no está destinado en particular.

Nos permitimos, eso sí, remarcar la circunstancia de que esas Normas Procesales no podrán ser aplicadas en los juicios, que tramiten ante las jurisdicciones provinciales, mientras no haya una disposición especial de cada una de ellas que así lo disponga, teniendo en cuenta que el artículo pertinente se refiere, como ya lo hemos dicho, a los juicios "que tramiten ante los Tribunales Nacionales". Se ha querido con esto sin duda, respetar el principio del régimen Federal de Gobierno que reserva para las Provincias, entre otros poderes, el de dictar sus normas de procedimiento judicial.

Finalmente se declara derogada la ley 20.625 (la anterior de Alquileres) así como todas sus ampliatorias y modificatorias.

Una de las modelos desfila en el Salón de los Espejos del Plaza Hotel.

Desfile a beneficio

En el Salón de los Espejos del Plaza Hotel se realizó un desfile de modelos organizado por el Comité de Damas del Club de Leones de Guaymallén, con la finalidad de obtener fondos para las obras que la entidad realizará en favor de los niños con deficiencias mentales y establecimientos educacionales de rehabilitación y enseñanza primaria. El lugar fue totalmente ocupado por público femenino que siguió con permanente interés todas las alternativas del espectáculo.

Fueron presentados modelos exclusivos de alta costura para la temporada invierno, entre los que se destacaron conjuntos de vestidos de noche, ga sport y de uso corriente. L diseños de las telas mostrar originalidad y colorido, a la que sobria distinción en combinaciones.

También llamaron la ate ción los abrigos de pieles, provocó favorables comentar la exhibición de estiliza calzados para damas.

La programación y presen ción del evento estuvo a ca de las señoras Ana María Arancibia y Esther de Berm y del señor Angel Filiti.

Empresa uruguaya haría una importante inversión

Acompañado por el señor Luis Pescarmona, presidente de Industrias Metalúrgicas Pescarmona S.A., visitó nuestra redacción una delegación de INLASA (Industria Nacional Laminadora S.A.), de la República del Uruguay, integrada por el señor David Appel, presidente del directorio, y los señores Luis Alberto Echemendi, Elbio Giménez y Santiago Mester.

Expresaron los empresarios uruguayos que representan a la mayor fábrica laminadora integral de acero del Uruguay, y que viajaron a Mendoza con el fin de visitar las instalaciones de Industrias Metalúrgicas Pescarmona, a los efectos de determinar las posibilidades de efectuar a esa firma una compra de equipos, grúas, reductores y estructuras metálicas para galpones, que podría ascender a unos dos millones de dólares.

Señalaron que llevan la mejor de las impresiones en cuanto a la eficiencia, capacidad técnica y organización de la empresa mendociona y que consideran que, en la medida en que se les ofrezcan precios competitivos en el mercado internacional la operacin de compra será un hecho.

Por su parte, el señor Pescarmona señaló que también existen buenas perspectivas en cuanto a planes de financiación, pues el gobierno nacional ha adoptado medidas tendientes a promover la exportación de bienes de capital.

El Rotary Club Mendoza cambia hoy autoridades

Esta noche, en los salones del Plaza Hotel de Mendoza, en la reunión cena que se realizará en dicho lugar, se llevará a cabo el cambio de autoridades del Rotary Club Mendoza, acto con el que comienza el "Año Bodas de Oro del Rotarismo Cuyano y de todo el Distrito del R. I. Nº 436".

A la ceremonia asistirán el señor Gobernador de la Provincia, los jefes superiores de las Fuerzas Armadas residentes en Mendoza, el presidente de la Suprema Corte de Justicia, el rector de la Universidad Nacional de Cuyo, el intendente municipal de la Capital, el señor arzobispo de la Arquidiócesis de Mendoza y el señor vicario general de la misma, el decano del Cuerpo Consular en Mendoza, gobernadores del R. I. delegaciones de los clubes rotarios de Cuyo, representantes de otras entidades de servicio y los asociados de la institución. La reunión será con damas y dará comienzo a las 21.

La junta directiva para 1976/1977 está constituida de la siguiente manera: Presidente, Dr. Juan Ramon Guevara; vicepresidente primero, Dr. Ambrosio Gilardi; vicepresidente segundo, Alfredo Pose; secretario general, Sr. Roberto Zabala; prosecretario, Prof. Sergio Vernier; tesorero, Sr. Ramiro González Butti; protesorero, Sr. Antonio Vidal Esteller; vocales: Ing. Mario Federico Negri, Dr. Humberto J. Notti; escribano señor Angel Herrera Reynals; y señores Luis Eduardo Espinola y Raúl J. Rodríguez; directores de las Avenidas de Servicio: Dr. Roberto Mario Zara, escribano Don Angel Herrera Reynals, señor Rodolfo Albornoz y doctor Ambrosio Gilardi; Asesores rotarios: ingeniero Francisco J. Gabrielli, ingeniero Julio Díaz Valentín, contador Don Luis André, señor Emilio Barrault, señor José María Diez; macero: doctor Rafael Guevara Anzorena; director de Programas: Sr. Juan Alsina Baldé; representante ante los clubes del Litoral, ingeniero Juan Antonio Zapata Day.

El programa preparado para el acto es el siguiente: 1º Himno Nacional Argentino; 2º Presentación de excelencias y dignidades; 3º "Paralelo entre el 9 de julio de 1816 y el servicio rotario" por Don Guillermo Martínez Anzorena; 4º Diálogo general; 5º "Palabras de despedida" por el presidente saliente Don Mario Federico Negri; 6º Presentación de la nueva junta directiva; 7º Cambio de insignias entre los presidentes; 8º "Oración por Rotary", por el doctor Juan Ramón Guevara; 9º Diálogo; 10º Clausura del acto.

El pago de tributos de riego

El Departamento General de Irrigación informó que hoy vence el término para pagar los tributos de riego, en una sola anualidad, sin bonificación ni recargos.

En relación con el pago en facilidades, se informó que también hoy vence el plazo para abonar la primera cuota con el 15 por ciento de recargo. Cumplido este plazo, el regante no podrá acogerse a las facilidades establecidas para el presente ejercicio.

Importantes evasiones fiscales

Se informó que a raíz de investigaciones realizadas por el Consejo Instructor ley 4060/76 se detectaron diversas irregularidades de evasión fiscal. Posteriormente —se indicó—, en forma mancomunada con la Dirección General Impositiva —que realizó las liquidaciones necesarias en cada caso— se logró recaudar hasta la fecha (excluyendo multas e intereses correspondientes) un monto de $ 562.493.200.

Además se señaló que están en trámite de cobro diversos importes, que serán incluidos oportunamente en la recaudación mencionada.

Ahora en Rivadavia 135
Hoffman S. A.
Muebles y equipos de oficinas
OFERTA de la SEMANA
Archivos 4 cajones para carpeta $ 17.800
12|7 F|75710|14|7

Sociedad Teosófica en Argentina
Federación Cuyana
Miércoles 14 a las 19: Conferencia sobre el tema: "EL SONIDO SOSTENEDOR DEL UNIVERSO", por Enrique Julio.
Jueves 15 a las 19: Conferencia sobre el tema: "MEDITACIONES TEOSOFICAS; AUTO REALIZACION", por Juan Viñas.
Viernes 16 a las 19: Mesa redonda sobre el tema: "TEOSOFIA ¿ES TEORIA O PRACTICA?
Local 57 del Pasaje San Martín. 1º Piso - Entrada libre
14|7|C|458|14|7

vió nuestra vidriera?
No deje de verla. Admire, también, las muchas oportunidades de nuestra jerarquizada colección de muebles de estilo. Como los que adornan nuestro escaparate, están a su inmediato alcance, SIN ANTICIPO - SIN INTERESES - CREDITOS LIBRES.
WROBEL
Estilo en mobiliarios AVDA. ESPAÑA 1220 - MENDOZA

saloom boutique
SIGUE REGALANDO POR MES ANIVERSARIO

POLERAS jersey portofino de $ 1.500 a	$ 999
PULLOVER lana merino de $ 2.200 a	$ 1.199
PANTALON vestir (sarga y cheviot) de $ 3.990 a	$ 2.499
CARDIGAN shetland de $ 3.290 a	$ 1.990
CAMISA de vestir de $ 2.200 a	$ 1.299
PULLOVER bremer de $ 3.580 a	$ 1.990
PULLOVER rayado de $ 3.990 a	$ 1.990
PLUSCH polera de $ 2.500 a	$ 1.290
CARDIGAN bremer de $ 3.990 a	$ 2.990
CORBATAS de $ 899 a	$ 499
POLERA jersey de $ 999 a	$ 799
CAMISA viyela de $ 2.200 a	$ 699
PULLOVER flamé de $ 2.990 a	$ 1.590
POLERA lana de $ 1.990 a	$ 1.490
SLIPS black bull de $ 690 a	$ 490
CAMISA Jersey lana de $ 2.200 a	$ 1.590

SARMIENTO 127 - GAL. SAN MARCOS
LOCAL 10 - MENDOZA
14|7|F|14|7

EDAD DE PIEDRA
EDAD DE HIERRO
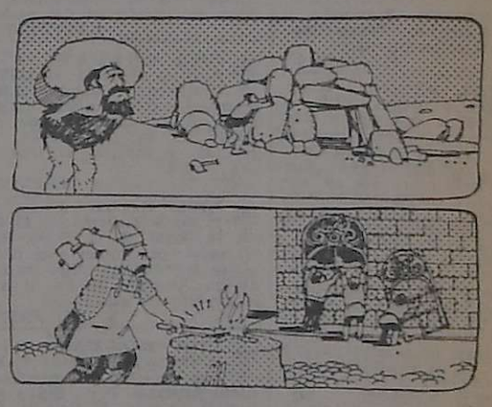
EDAD DEL ALUMINIO
Ahora estamos en la Edad del Aluminio. Y las aberturas se arman con perfiles Línea Aluminio Herrero Kaiser.
Desde la Edad de Piedra hasta hace pocos años, construir aberturas fue siempre tarea pesada.
Ahora KAISER con su aleación liviana y resistente, produce los perfiles más versátiles, livianos y fáciles de armar de la historia de la construcción.
Y con stock permanente.
Con los perfiles y accesorios de la línea Aluminio Herrero, usted podrá armar:
- Ventanas y puertas corredizas
- Paños fijos - Puertas de rebatir y vaivén
- Ventanas banderola y de proyección
- Frentes de vidriera - cubrebañeras - parasoles
- Tabiques de oficina - ventanas guillotina
- Cortinas de enrollar.
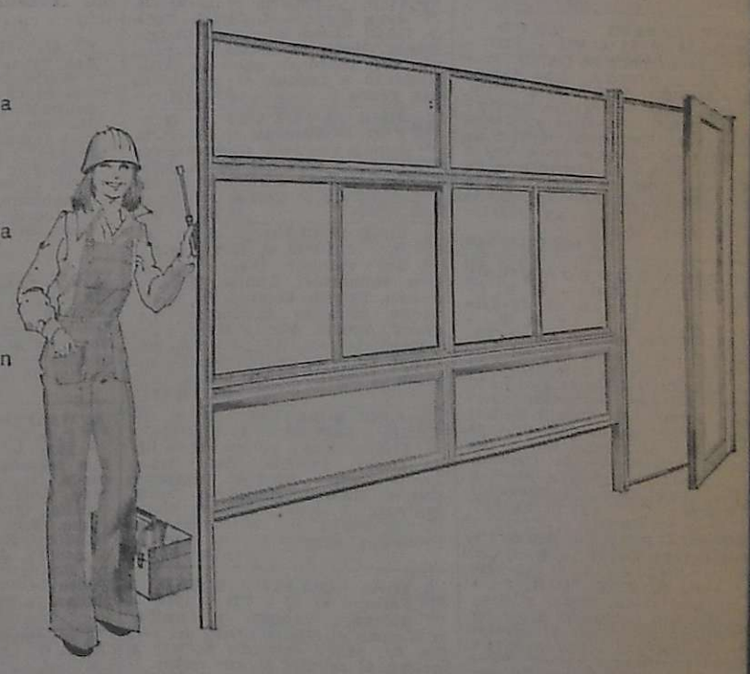
LINEA ALUMINIO HERRERO KAISER
MODELOS Y DISEÑOS INDUSTRIALES REGISTRADOS
KAISER INDUSTRIAL y COMERCIAL S.A.
DIVISION ALUMINIO
Florida 234 - piso 1º. Bs. As.
Tel. 49 - 0243/47 45 - 2093/2167/1804/2172/2014
DISTRIBUIDORES OFICIALES:
ACEROTUB CUYO S.A. Cervantes 2330 - Godoy Cruz Mendoza Tel. 22-1569/5101
HIERROMAT S.A. Rioja 1150/54 Mendoza T. E. 24-7972/3961/6821
MIDLAND COMERCIAL S.A. Representante: Las Heras 569 Mendoza T.E. 21-4294
Solicite información a nuestro departamento técnico
KAISER I. y C. S.A., Div. Aluminio Florida 234 - C
Nombre
Dirección
Localidad
Tel.
Razón Social

VISOS FUNEBRES

SEPELIOS

✝ **MARIA DELIA GONZALEZ DE SOLANILLE**
Q. E. P. D.
Falleció el 13-VII-1976
C.A.S.R. y B.P.

Sus hijos: Sara María, Santiago Juan y Aldo Jorge; hijos políticos: Olivero Perissa y María Isabel Iglesia; futura hija política: María Luz Arenas; nietos: Oscar y Susana Cristina Perissa, Elba Susana Soria, Lili Solanilla y Carlos Oscar Zarandón; bisnietos y demás familiares participan su fallecimiento e invitan al sepelio, hoy a las 17 horas, en el cementerio de la Capital. Casa mortuoria: Barrio Cano D-3-6, Ciudad. Sepelios Velázquez Hnos. Juan B. Justo 651, Ciudad.
14|7|C|164|14|7

✝ MARIA DELIA GONZALEZ DE SOLANILLE - Q.E.P.D. - Falleció el 13-VII-76. - C.A.S.R. y B.P. - María Pilar Jáuregui de Arenas y Marilú, participan con profundo pesar su fallecimiento y ruegan elevar una oración por el eterno descanso de su alma.
14|7|C|163|14|7

✝ MARIA DELIA GONZALEZ DE SOLANILLE - Q.E.P.D. - Falleció el 13-VII-76. - C.A.S.R. y B.P. - El personal docente y no docente de la Escuela Nº 4-H Margarita Corvalán, participa su fallecimiento y ruega elevar una oración por el eterno descanso de su alma.
14|7|C|144|14|7

✝ MARIA DELIA GONZALEZ DE SOLANILLA - Q.E.P.D. - Falleció el 13-VII-76. - C.A.S.R. y B.P. - Los amigos de su hija Sara Filas. de: Herrera, Palomares, Torres, Sepúlveda y Tomba participan su fallecimiento e invitan al sepelio de sus restos.
14|7|C|170|14|7

✝ MARIA DELIA DE SOLANILLE. - Q.E.P.D. - Falleció el 13-VII-1976. - Jorge Cairone Argumedo y Flia., participan con profundo pesar su fallecimiento e invitan al sepelio de sus restos.
14|7|F|76557|14|7

✝ DELIA Vda. de SOLANILLE. - Q.E.P.D. - Falleció el 13-VII-76. - Celina L. de López, hijos, nietos políticas y nietos, participan con profundo dolor su fallecimiento.
14|7|C|118|14|7

✝ **MANUEL PASTOR**
Q. E. P. D.
Falleció el 13-VII-1976
C.A.S.R. y B.P.

Su desconsolada esposa: Alicia Bracelis; hijos: Inés, Beatriz y Sergio; padres políticos: Manuel Bracelis y Antonia Calatayud; hermanos: Antonio, Francisco y José; hermanos políticos: Teresa Bratons, María C. Leotta, Reinerio y Lucrecia Bracelis; futuro hijo político: Mariano P. Bonafede; su amiga: Teresita; tíos, primos, sobrinos y demás deudos participan su fallecimiento e invitan al sepelio hoy a las 18 en el cementerio de Luján. Casa mortuoria: Emilio Civit 861, San José. - Servicio: Casa Flores.
14|7|C|191|14|7

✝ MANUEL PASTOR. - Q.E.P. D. - Falleció el 13-VII-1976. - C.A.S.R. y B.P. - Los padres políticos: Manuel Bracelis y Antonia Calatayud de Bracelis; sus hermanos políticos: Reinerio (ausente) y Lucrecia, participan con profundo dolor el fallecimiento de su querido Manolo e invitan al sepelio de sus restos.
14|7|C|180|14|7

✝ MANUEL PASTOR. - Q.E.P. D. - Falleció el 13-VII-1976. - C.A.S.R. y B.P. - Sofía Leotta de Caetano, Francisco, José, y Angel Leotta y José Imbursano y sus respectivas familias, participan con hondo pesar el fallecimiento del hermano y su hermano político, José Pascale e invitan al sepelio de sus restos.
14|7|F|74724|14|7

✝ MANUEL PASTOR. - Q.E.P. D. - Falleció el 13-VII-1976. - C.A.S.R. y B.P. - Manuel José Bonafede, Emilia Anni de Bonafede y Mariano Pascual Bonafede, participan el fallecimiento del padre de su futura hija política Inés.
14|7|C|191|14|7

✝ MANUEL PASTOR. - Q.E.P. D. - Falleció el 13-VII-1976. - C.A.S.R. y B.P. - Hermanos: Antonio, Francisco y José Pastor y sus respectivas familias, participan su fallecimiento.
14|7|C|191|14|7

✝ MANUEL PASTOR. - Q.E.P. D. - Falleció el 13-VII-1976. - C.A.S.R. y B.P. - Fernando Bracelis y Sra., Francisco Bracelis y Sra. y Roberto Censo y Sra., participan con gran pesar el fallecimiento de su sobrino y primo e invitan al sepelio de sus restos.
14|7|F|72655|14|7

✝ MANUEL PASTOR. - Q.E.P. D. - Falleció el 13-VII-1976. - C.A.S.R. y B.P. - Personal de planta almacenaje YPF Luján de Cuyo, participan con profundo pesar el fallecimiento de su compañero de tareas e invitan al sepelio de sus restos.
14|7|F|72655|14|7

✝ MANUEL PASTOR. - Q.E.P. D. - Falleció el 13-VII-1976. - C.A.S.R. y B.P. - Sofía: :María de Calatayud; sus hijos: Josefa C. de Passarini y José Calatayud y flia. y Antonio Barello y flia., participan su fallecimiento e invitan a acompañar sus restos.
14|7|F|74766|14|7

✝ MANUEL PASTOR. - Q.E.P. D. - Falleció el 13-VII-1976. - C.A.S.R. y B.P. - Primo: Argentino Español y su esposa, participan su fallecimiento e invitan al sepelio de sus restos.
14|7|C|196|14|7

✝ JOSE ESPEJO - Q.E.P.D. - Falleció el 13 - VII - 1976. - Virtudes Ochoa de García, José Luis, Flora Krochik, José Zamora y familia, José y Paco Ortiz, Bernardo Amín y familia participan con profundo dolor su fallecimiento e invitan al sepelio de restos que se efectuará hoy a las 11 horas en el cementerio de Capital. Casa de duelo: Santa Fe 471, Ciudad, Mendoza. Servicio: Cochería Valverde, San Martín 2701, Ciudad, Mza.
14|7|C|187|14|7

✝ ROSALIA BONTORNO DE GUGLIELMO. - Q.E.P. D. - Falleció el 13-VII-1976. - C.A.S.R. y B.P. - Su esposo: Angel Guglielmo; hijos: Juana, Miguel Angel, Norma Liliana; hijo político: Francisco Salinas; nieto: Octavio Alfredo, hermanos (ausentes), primos, sobrinos y demás deudos, participan su fallecimiento e invitan al sepelio hoy a las 17 horas en el cementerio de Capital. Casa mortuoria: Figueroa Alcorta San José, Gllén. - Servicio: Casa Flores.
14|7|C|191|14|7

✝ ROSALIA BONTORNO DE GUGLIELMO. - Q.E.P. D. - Falleció el 13-VII-1976. - C.A.S.R. y B.P. - Sobrinos: Juan Flores y flia., participan con profundo dolor su fallecimiento e invitan al sepelio que se efectuará hoy a las 17 horas en el cementerio de Capital.
14|7|C|197|14|7

✝ ROSALIA BONTORNO DE GUGLIELMO. - Q.E.P. D. - Falleció el 13-VII-1976. - C.A.S.R. y B.P. - Sobrinos: Víctor Ramón Rosflia., participan con profundo dolor su fallecimiento e invitan al sepelio de sus restos.
14|7|C|195|14|7

✝ ROSALIA BONTORNO DE GUGLIELMO. - Q.E.P. D. - Falleció el 13-VII-1976. - C.A.S.R. y B.P. - Sobrinos de trabajo de su hijo político Angel: José y Waldo Monzón Escudero, Mario Enrique Molina, Luis Ricardo Berdejo, Joaquín Batty y Paco, participan con profundo dolor el fallecimiento de su querida madre e invitan al sepelio de sus restos.
C|172,

✝ **JOSE BARTOLOME BOLLATI**
Q. E. P. D. - Falleció el 13-VII-76 - C. A. S. R. y B. P.

Su desconsolada Esposa: Carmen Francolino de Bollati; hijos: Mario, Ricardo, Oscar, Osvaldo, Hugo, Hilda, Emma, Elba, Elsa, y Marta; hijos políticos: Ermelinda Cantalejo, Antonia Larrañaga, Ana Peña, Ibis Castell, Alicia Berardini, Domingo Argañaraz, Manuel Santana, Armando Portillo, Antonio Fiochetti, tíos, primos, nietos, biznietos y demás deudos participan su fallecimiento e invitan al sepelio hoy a las 11, en el cementerio de Godoy Cruz. Casa mortuoria: Gener 1703, Godoy Cruz. Servicio Casa Flores.
14|7|C|191|14|7

✝ **JOSE BOLLATI - Q.E. P.D. - Falleció el 13-VII-76.** Su hijo, Osvaldo G. Bollati; hija política, Ibis Castell; nietos: Ibis Graciela, Adriana Gisela, Osvaldo Mauricio; nieto político, Orlando Elías Rodríguez, participan con profundo dolor su fallecimiento e invitan al sepelio de sus restos.
14|7|C|112|14|7

✝ **JOSE BARTOLOME BOLLATI**
Q. E. P. D. - Falleció el 13-VII-76 - C. A. S. R. y B. P.

Sus hermanos: Bartolo y Pedro; hermanos políticos: Antonia Palermini, Rosa Fernández, Victoria Michilán, Salvador Franco, Blanca Franco, Isabel Franco y Victorio Malnis participan con pesar su fallecimiento e invitan al sepelio de sus restos.
14|7|C|191|14|7

✝ **JOSE BOLLATI - Q.E.P.D. - Falleció el 13 - VII - 1976.** Su hermano: Bartolo Bollati y su hermana política: Antonia Polermini; sobrinos: Carlos, Humberto, Orlando, Enrique, Dora Olga, Carolina y sobrinos políticos: Miranda, Pavón, Floria, Olimpia, Irma y Ema participan con profundo dolor su fallecimiento e invitan al sepelio de sus restos.
14|7|C|167|14|7

✝ **JOSE BARTOLOME BOLLATI**
Q. E. P. D. - Falleció el 13-VII-76 - C. A. S. R. y B. P.

Sus nietos políticos: Nélida Elcira Rosselot, Gigia Butler, Roberto Guatelli, Raquel Rogañaga, Orlando Rodríguez, Blanca Abeo, Fanny Díaz, Rodolfo Caramelli, Mary Ovando; su futuro nieto político Daniel Giachini y bisnietos participan con pesar su fallecimiento e invitan al sepelio de sus restos.
14|7|C|191|14|7

✝ **JOSE BARTOLOME BOLLATI**
Q.E.P.D. - Falleció el 13-VII-76. C. A. S. R. y B. P. - Nietos: Mario José, Delia Hermelinda y Eduardo Tadeo Bollati, Olga y Ricardo Bollati, Oscar y Sergio Bollati, Graciela, Gisela y Mauricio Bollati, Darío, Carina y Claudio Bollati; Alberto, Raúl, Lita, Jorge y Gladys Argañaras, Oscar y Adriana Santana, Nancy y Laura Portillo, Daniel, Alejandro, Gabriela y Lorena Fiochetti, participan su fallecimiento e invitan al sepelio de sus restos.
14|7|C|191|14|7

✝ **JOSE BARTOLOME BOLLATI**
Q. E. P. D. - Falleció el 13-VII-76 - C. A. S. R. y B. P.

Antonio Sánchez y Flia., B. Vicari y Flia., Corvo y Flia., Emilio Massi y Flia., M. Dorador y Flia., H. Lozano y Flia., Armando Simionato y Flia., Velázquez y Flia., Gotte y Flia., Banno y Flia., Manuel Casado, Hidalgo y Flia., Juan Martínez, Modesto Ortiz y Flia., participan con pesar el fallecimiento de su ex vecino e invitan al sepelio de sus restos.
14|7|F|72657|14|7

✝ **JOSE BARTOLOME BOLLATI**
Q. E. P. D. - Falleció el 13-VII-76 - C. A. S. R. y B. P.

Rafael Berardini y Sebastiana C. de Berardini, Eduardo Gómez y Susana Berardini de Gómez participan con pesar el fallecimiento del padre de su hijo y hermano político Hugo Bollati e invitan al sepelio de sus restos.
14|7|F|72657|14|7

✝ **JOSE BARTOLOME BOLLATI**
Q. E. P. D. - Falleció el 13-VII-76 - C. A. S. R. y B. P.

Domingo Sáez e hijos y Flia., José Olivieri e hijos y Flia., participan con profundo pesar el fallecimiento de su vecino y dilecto amigo e invitan a acompañar sus restos hasta su última morada.
14|7|F|72657|14|7

✝ **JOSE BARTOLOME BOLLATI**
Q. E. P. D. - Falleció el 13-VII-76 - C. A. S. R. y B. P.

Aldo Bollati M. y Flia., Victoria Michelan de Bollati participan su fallecimiento e invitan al sepelio de sus restos.
14|7|F|72657|14|7

✝ **JOSE BOLLATI - Q.E. P.D. - Falleció el 13-VII-76.** Sus vecinos y amigos de su querida hija Chola: Rosaura J. de Gil, Esther Gil de Cerván, Carlos Cervín, Felisa García de Gil y Armando Gil, participan con profundo dolor su fallecimiento e invitan al sepelio de sus restos.
14|7|F|78279|14|7

✝ **JOSE BOLLATI - Q.E. P.D. - Falleció el 13-VII-76.** Giménez y Wagner S.R.L. y personal, participan con profundo dolor el fallecimiento del señor padre de su colaborador, Hugo Bollati, e invitan al sepelio de sus restos.
14|7|F|78278|14|7

✝ **JOSE BOLLATI - Q.E. P.D. - Falleció el 13-VII-76.** Personal M. C. Cuyo, Sección Malteria, participan con pesar el fallecimiento del señor padre del amigo Ricardo Bollati, e invitan al sepelio de sus restos.
14|7|F|78277|14|7

✝ **JOSE BOLLATI - Q.E. P.D. - Falleció el 13-VII-76.** Los vecinos y amigos de su nieta Adriana: Perla Bravo, S. Burad, F. Salinas, N. Román, A. Meloni, M. García, R. Labayen y Casa González, participan el fallecimiento de su querido abuelo, e invitan al sepelio de sus restos.
14|7|F|76561|14|7

✝ **JOSE BOLLATI - Q.E. P.D. - Falleció el 13-VII-76.** Ricardo R. Cusa y familia y personal de Cusa Publicidad, participan su fallecimiento e invitan al sepelio de sus restos.
14|7|F|76561|14|7

✝ **JOSE BOLLATI - Q.E. P.D. - Falleció el 13-VII-76.** Juan Vicente M. Castell, Isaura Conti, Juan Edmundo Castell, María Gladis M. Basáez, participan con profundo dolor su fallecimiento e invitan al sepelio de sus restos.
14|7|C|111|14|7

✝ **JOSE BOLLATI - Q.E. P.D. - Falleció el 13-VII-76.** Laboratorios Chemotécnica SINTVAL y personal de la Delegación Mendoza, participan su fallecimiento e invitan al sepelio de sus restos.
14|7|C|732|14|7

✝ **JOSE BOLLATI. - Q.E.P. D. - Falleció el 13-VII-1976 -** Sus vecinos: Diego, Iriarte, Oro, Massarutti, Zuñiga, Hidalgo, Julián, Drueta, Olivieri, De Lucía, Saenz, Chancay, Sorrentino, Legrand, Agüero, Aloy, y Merlo y sus respectivas familias participan con hondo pesar su fallecimiento e invitan al sepelio de sus restos.
14|7|C|493|14|7

✝ **JOSE BOLLATTI - Q.E.P. D. - Falleció el 13-VII-1976. -** Los vecinos y amigos de su hijo Oscar, familia: Raúl Arias, Leone Cappa, Dionisio González, Carlos Nanfra, Heriberto Oyola, Emiliano Vázquez, Jacinto Varela participan su fallecimiento e invitan al sepelio de sus restos.
14|7|C|120|14|7

✝ **JOSE BOLLATI - Q.E.P.D. - Falleció el 13 - VII - 1976. -** Salvador Campos y familia participan el fallecimiento del padre del señor Osvaldo Bollati e invitan al sepelio de sus restos.
14|7|C|136|14|7

✝ **JOSE BOLLATI - Q.E.P.D. - Falleció el 13 - VII - 1976. -** Neotec S.A. participa el fallecimiento del padre del señor Osvaldo Bollati e invita al sepelio de sus restos.
14|7|C|136|14|7

✝ **JOSE BOLLATI - Q.E.P.D. - Falleció el 13 - VII - 1976. -** IN-ME S.C.A. participa el fallecimiento del padre del señor Osvaldo Bollati e invita al sepelio de sus restos.
14|7|C|136|14|7

✝ **JOSE BOLLATI - Q.E.P.D. - Falleció el 13 - VII - 1976. -** Personal de IN-ME S.C.A. participa el fallecimiento del padre del señor Osvaldo Bollati e invita al sepelio de sus restos.
14|7|C|136|14|7

✝ **CONCEPCION LAURIA VDA. DE OROFINO**
Q. E. P. D.
Falleció el 13-VII-1976
C.A.S.R. y B.P.

Sus hijos: Salvador, Manuela, Catalina, Francisca y Miguel; hijos políticos: Josefa Femenia, Angel Mancuso y Emma Robledo, hermanos políticos: Angelina Vda. de Viola y María O. Vda. de Cannata, sobrinos, nietos, bisnietos y demás deudos, participan su fallecimiento e invitan al sepelio hoy a las 16 en el cementerio de Capital. Casa de duelo: Suipacha 411, Cdad, Servicio: Cochería San Miguel.
14|7|C|211|14|7

✝ **CONCEPCION LAURIA VDA. DE OROFINO. - Q. E. P. D. - Falleció el 13-VII-1976. -** Su hermana política, María O. Vda. de Cannata; sus sobrinos: Marcelo, Josefa, Felipe, Manuela, Benedicto, Blanca, Salvador, Elsa, Fernando, Irma, Félix, María Teresa, Jorge, Cristina, Mario, Graciela, Enrique, Marisa, Hipólito, Néstor, Gabriela y sobrinos nietos, participan con profundo dolor su fallecimiento e invitan al sepelio de sus restos.
14|7|C|130|14|7

✝ **CONCEPCION LAURIA Vda. DE OROFINO. - Q. E. P. D. - Falleció el 13-VII-1976. -** Sus nietos: Vicente y Ricardo D'Amico, Miguel, Inés y Mabel Orofino, Sonia y Estela Mancuso, Susana y Liliana Orofino, bisnietos y nietos políticos, participan con profundo dolor su fallecimiento e invitan al sepelio de sus restos.
14|7|C|165|14|7

✝ **CONCEPCION LAURIA Vda. DE OROFINO. - Q. E. P. D. - Falleció el 13-VII-1976. -** Sus sobrinos: Carlos Lauría, Olga Mir de Lauría, Catalina Lauría de Sánchez y Ricardo Sánchez, participan el fallecimiento de su querida tía e invitan al sepelio de sus restos.
14|7|C|141|14|7

✝ **CONCEPCION LAURIA DE OROFINO. Q.E.P.D. - Falleció el 13-VII-76. - C.A.S.R. y B.P. -** Su comadre: Ramona Messina de Pepi; su ahijada: Antonia Pepi de Valente y Luis Pepi, Catalina Pepi, Juan Pepi y Felipe Pepi, Bruno Miguel Valente, participan su fallecimiento e invitan al sepelio de sus restos.
14|7|C|212|14|7

✝ **CONCEPCION LAURIA DE OROFINO. Q.E.P.D. - Falleció el 13-VII-76. - C.A.S.R. y B.P. -** Las alumnas turno tarde de su hija Chicha, participan con profundo dolor el fallecimiento de su madre e invitan al sepelio de sus restos.
14|7|C|213|14|7

✝ **CONCEPCION LAURIA DE OROFINO. Q.E.P.D. - Falleció el 13-VII-76. - C.A.S.R. y B.P. -** Las alumnas de su hija Chicha, participan con profundo dolor el fallecimiento de su madre e invitan al sepelio de sus restos.
14|7|C|193|14|7

✝ **CONCEPCION LAURIA DE OROFINO. Q.E.P.D. - Falleció el 13-VII-76. - C.A.S.R. y B.P. -** Los compañeros de su hijo: Miguel Segundo Orofino de la Oficina de Pagos de la Tesorería General de la Provincia y Tesorería General, participan con profundo dolor su fallecimiento e invitan al sepelio de sus restos.
14|7|F|74767|14|7

✝ **CONCEPCION LAURIA VDA. DE OROFINO. - Q. E. P. D. - Falleció el 13-VII-1976. -** Concepción Murgano Vda. de D'Amico y sus hijos: Luis Francisco, Aurelio Miguel y Branco Blaskovic y familia, participan con profundo dolor su fallecimiento e invitan a acompañar sus restos.
14|7|C|104|14|7

✝ **CONCEPCION LAURIA VDA. DE OROFINO. - Q. E. P. D. - Falleció el 13-VII-1976. -** Francisco Orofino y Flia., participan con profundo dolor su fallecimiento e invitan al sepelio de sus restos.
14|7|C|78|14|7

✝ **CONCEPCION LAURIA VDA. DE OROFINO. - Q. E. P. D. - Falleció el 13-VII-1976. -** M. Viola, C. Daffra, J. Fisigaro, V. Lecco, A. Garofoli, F. Palacios, R. Bimonte y Flias.: V. Vargas, D. Villar, participan con profundo sentimiento de pesar su fallecimiento e invitan al sepelio de sus restos.
14|7|C|115|14|7

✝ **CONCEPCION LAURIA VDA. DE OROFINO. - Q. E. P. D. - Falleció el 13-VII-1976. -** Juan, Rufino, y Víctor Belarde y sus respectivas familias, participan su fallecimiento.
14|7|C|119|14|7

✝ **CONCEPCION LAURIA VDA. DE OROFINO. - Q. E. P. D. - Falleció el 13-VII-1976. -** Flia. Rüttimann, participa con profundo pesar su fallecimiento e invita a elevar una plegaria por el eterno descanso de su alma.
14|7|C|58|14|7

✝ **CONCEPCION LAURIA VDA. DE OROFINO. - Q. E. P. D. - Falleció el 13-VII-1976. -** Los vecinos de su hija Manuela, Filas. de: Cessetti, Navarro, Valdivia, Gutiérrez, Marzo, Abate, Esteban, Farfan, Barrionuevo, Leal, Parra, Corvalán, Tarda, Lela, participan con pesar su fallecimiento.
14|7|C|166|14|7

✝ **CONCEPCION LAURIA VDA. DE OROFINO. - Q. E. P. D. - Falleció el 13-VII-1976. -** Pedro Femenía y familia participan con profundo dolor su fallecimiento e invitan a acompañar sus restos.
14|7|C|179|14|7

✝ **CONCEPCION LAURIA VDA. DE OROFINO. - Q. E. P. D. - Falleció el 13-VII-1976. -** Andrés Femenía, su esposa Pura Esther Sotorres y sus hijos: Andrés, Jorge, Eduardo y Pura Esther, participan con profundo pesar su fallecimiento e invitan al sepelio de sus restos.
14|7|C|171|14|7

✝ **GAETANO MOSCIARO**
Q. E. P. D.
Falleció el 13-VII-1976
C.A.S.R. y B.P.

Su desconsolada esposa, Rosa Ana Drammis; hijos: Orlando y Marta Juana; hija política, Iris Juana Herrera; hermanos políticos: Evelina Drammis de Marasco y Arístides Marasco; sobrinos: Juan, Daniel y Franco; y demás deudos, participan su fallecimiento e invitan al sepelio hoy a las 18, cementerio Godoy Cruz. Casa mortuoria: Rawson 429, Godoy Cruz. Servicio: Casa Flores.
14|7|C|191|14|7

✝ **GAETANO MOSCIARO - Q.E. P.D. - Falleció el 13-VII-1976. - C. A. S. R. y B. P. -** Lorenzo Bandiera y Flia., Nicolás Vera y Flia., participan el fallecimiento de su vecino e invitan al sepelio de sus restos.
14|7|C|194|14|7

✝ **GAETANO MOSCIARO - Q.E. P.D. - Falleció el 13-VII-1976. - C. A. S. R. y B. P. -** Sus vecinos: Pablo Allaca, Pelagagge, De los Ríos, Harth, Beneteau, Luis Ferrer, Mesina, Hugo Pacifici, Guti, Mazzey, Argañarás, Nigro, Ernesto Pellizzer, Lorenzo Bandiera, Hugo Ordoñez, Salvador Bontorno, Juan Bontorno, Silvano Rodríguez, Ferruccio Pellizzer, Pedro Gómez y sus respectivas familias, participan su fallecimiento.
14|7|C|191|14|7

✝ **GAETANO MOSCIARO - Q.E. P.D. - Falleció el 13-VII-1976. - C. A. S. R. y B. P. -** Aristides Marasco y Flia., participan con profundo pesar su fallecimiento e invitan al sepelio de sus restos.
14|7|C|191|14|7

✝ **GAETANO MOSCIARO - Q.E. P.D. - Falleció el 13-VII-76. -** Inés de Cazzagon y Flia., y Eduardo W. Gottardini y Flia., participan con profundo pesar el fallecimiento de su gran amigo e invitan al sepelio de sus restos
14|7|F|72658|14|7

✝ **GAETANO MOSCIANO. - Q.E. P.D. - Falleció el 13-VII-1976.** Josefa Arbol de Bontorno, Salvador Antonio Bontorno, Juan Anselmo Bontorno, Josefa Bontorno de Rodríguez y Samuel S. Rodríguez, participan su fallecimiento e invitan al sepelio de sus restos.
14|7|F|78280|14|7

✝ **SEBASTIAN MARTIN**
Q.E.P.D.
Falleció el 13-VII-1976

Su esposa, Soledad López de Martín; sus hijos: Ricardo, Antonio, Isabel, Sebastián, Nilda y Rafael; sus hijos políticos: Lita de Martín, Dominga de Martín, José Moreno, Margarita Selada y Rosendo Figueroa y Lucila Boggio; sus hermanos: Ricardo y Soledad Martín; hermanos políticos, sobrinos, nietos y demás familiares, participan con pesar su fallecimiento e invitan al sepelio de sus restos hoy, a las 10.30 horas, en el cementerio de Rodeo del Medio. Casa de duelo: Villa Dumit, San Roque, Maipú. Servicio: Cochería Millo, San Martín.
14|7|F|72651|14|7

✝ **SEBASTIAN MARTIN. - Q.E. P.D. - Falleció el 13 VII-1976.** Sobrinos: Ricardo, José, Juan, Elsa y Manuel Antonio Martín, Nélida, Esther y Osvaldo Rodríguez; sobrinos políticos: Ema, Florentina, Mario, Eduardo, José y Enrique, participan con pesar su fallecimiento e invitan al sepelio de sus restos.
14|7|F|72659|14|7

✝ **SEBASTIAN MARTIN. - Q.E. P.D. - Falleció el 13 VII-1976.** Jacobo Badui y Flia., participan el fallecimiento del padre de su estimado colaborador, Rafael Martín, e invitan al sepelio de sus restos.
14|7|F|72653|14|7

✝ **ROMELIA REYNOSO Vda. DE GARCIA**
Q. E. P. D.
Falleció el 13-VII-1976
C.A.S.R. y B.P.

Sus hijos: Guillermina, Ernesto, Domingo, Fortunato, Romelia, René, Yolanda y Mirta; hijos políticos: Enrique Cáceres, Ana Godoy, Yolanda Tarifa, Norma Silveira, Ramón González, Humberto Oviedo; hermanos: Reinaldo, Roberto, Pablo y Gilberto; hermanos políticos, sobrinos, nietos, bisnietos y demás familiares, participan su fallecimiento e invitan al sepelio de sus restos, al cementerio de Rodeo del Medio, hoy a las 16 hs. Casa mortuoria: Ruta 50, Fray Luis Beltrán, Maipú. Servicio: Cochería Timonieri, Calderón y Lopez, Maipu.
14|7|F|74764|14|7

✝ **ROMELIA REYNOSO Vda. DE GARCIA. - Q.E.P.D. - Falleció el 13-VII-76. C.A.S.R. y B.P. -** Sus nietos: Tito, Petin y Ricardo, Alberto, Pablo, Mariano, Joselo, Pedro, Carlos, Aldo y Marcelo, María Rosa, Patricia y Graciela, Gladys, Elba y Noemí; nietos políticos: Inés Clapetin, Ana López, Raquel Ponce, Mercedes Cataldo; futura nieta política, Gladys Ruiz; bisnietos: Daniel y Silvina García, participan con pesar su fallecimiento e invitan al sepelio de sus restos.
14|7|F|74765|14|7

✝ **ROMELIA REYNOSO Vda. DE GARCIA. - Q.E.P.D. - Falleció el 13-VII-76. C.A.S.R. y B.P. -** Sus sobrinos: Amadeo Isotelli, Humberto Isotelli, Roberto Isotelli, Humberto De Luca, Félix Isotelli, Mario Isotelli y Hugo A. Isotelli y sus respectivas familias, participan con pesar su fallecimiento e invitan al sepelio de sus restos.
14|7|F|74765|14|7

✝ **ELCIRA ARANCIBIA**
DE MEDINA
Q. E. P. D.
Falleció el 13-VII-1976.

Sus hijos: Amadeo, Romelia y Juana; hijos políticos: Catalina Valdez, Humberto Castro, Rosalía Ozan y Cirilo Arias ;nietos y bisnietos; hermanos políticos: Lucio, Próspero, Julián, y María Medina; sobrinos, primos y demás familiares participan su fallecimiento e invitan al sepelio de sus restos hoy a las 17.30 hs., al Cementerio de Rivadavia .Casa mortuoria: Sargento Cabral 862, Rivadavia. Servicio Empresa Rerreyra, Rivadavia.
14|7|F|74721|14|7

✝ **ELCIRA ARANCIBIA DE MEDINA. - Q. E. P. D. - Falleció el 13-VII-1976. -** Sus nietos: Filomena, Enrique y Oscar Ríos, Aldo Carlos y Mabel Arias, Eduardo, Osvaldo, Nélida, Mirtha, Reynaldo, Elcira y Fanny Arancibia, María Alejandra y Marcelo Medina, Sandra Elizabeth Castro; nietos políticos: Raquel Martín, Blanca Burgos, Irma Renchesi, América Díaz e Ignario Miller; bisnietos: Raquel y Zulma Aciar, Dani Omar, Aldo y Laura Arias, Carina, Adrián y Analía Silvana Ríos, Adriana e Ignacio Miller, Beatriz y Carlos Arias, participan el fallecimiento de su querida abuelita, e invitan al sepelio de sus restos.
14|7|F|71772|14|7

✝ **ELCIRA ARANCIBIA DE MEDINA. - Q. E. P. D. - Falleció el 13 VII-1976. -** Teófilo Valdez y sra., Daniel Valero y flia., Héctor De Petri y flia., participan el fallecimiento de la madre de su hijo político y hermano político Amadeo Medina e invitan al sepelio de sus restos.
14|7|F|74722|14|7

✝ **ELCIRA ARANCIBIA DE MEDINA. - Q. E. P. D. - Falleció el 13 VII 1976.** Los compañeros de trabajo de su hijo Amadeo participan su fallecimiento e invitan al sepelio de sus restos.
14|7|F|74722|14|7

✝ **ELCIRA ARANCIBIA VDA. DE MEDINA - Q.E.P.D. - Falleció el 13-VII-1976 -** Su hijo político Cirilo Arias; sus nietos Aldo, Carlos y Mabel Arias; nietos políticos María Burgos, Irma Renchese, Ignacio Miller y sus bisnietos participan con profundo dolor el fallecimiento de su querida abuela y que sus restos serán inhumados hoy en el cementerio de Rivadavia.
14|7|F|72652|14|7

✝ **ELCIRA ARANCIBIA VDA. DE MEDINA - Q.E.P.D. - Falleció el 13-VII-1976 -** Su hija política Rosalía Vda. de Arancibia; sus nietos Eduardo, Osvaldo, Reinaldo, Nélida, Mirta, María Alcira y Fanny y sus bisnietos participan con dolor el fallecimiento de su abuela e invitan al sepelio de sus restos.
14|7|F|72652|14|7

✝ **OSCAR MAYO WILLIAMS. - Q.E.P.D. - Falleció el 12-VII-76.** Su desconsolada esposa: Esther Cáceres; sus hijitos: Edgardo Gustavo y María Laura; hermanos: Almed (ausente), Eileen, Irene y Orlando; su abuelita: Jane Jones de Pugh; hermanos políticos: Salomón Kalik, Alejandro Lavarello, Miguel Oliver, Nilda Castelli, Hilda Inés Cáceres de Vargas y Roberto Vargas; sus padres políticos: Hilda Frassinelli y Juan Cáceres; sobrinos, primos y demás familiares participan su fallecimiento e invitan a acompañar sus restos al cementerio de la Capital, hoy a las 10.30 hs. Casa de duelo: Barrio Minetti, Manzana "J". Casa 12, Benegas, Godoy Cruz. Servicio Cochería Valverde, San Martín 2701, Cdad.
14|7|C|163|14|7

✝ **OSCAR MAYO WILLIAMS. - Q. E.P.D. - Falleció el 13-VII-76. -** Mario A. Iannelli, Ana Sottile, Eusebio Mattus, Alberto Visciglia y Rolando Forconesi, participan el fallecimiento de su ex-compañero de tareas e invitan al sepelio de sus restos.
14|7|C|500|14|7

✝ **OSCAR WILLIAMS. - Q.E.P. D. - Falleció el 13-VII-1976. -** Ardito Castelli y Flia., participan con profundo dolor el fallecimiento del hermano de su hijo político Orlando Willams e invitan al sepelio de sus restos.
14|7|C|116|14|7

✝ **OSCAR WILLIAMS. - Q.E.P. D. - Falleció el 13-VII-1976. -** El personal directivo y docente de la Escuela Nº 207 Dr. Julio Mayorga, participa con profundo dolor el fallecimiento del hermano de su colega y amiga señora Irene Williams de Oliver e invita al sepelio de sus restos.
14|7|C|131|14|7

✝ **OSCAR MAYO WILLIAMS. - Q. E. P. D.- Falleció el 12-VII-1976.-** Directorio y personal del Banco Regional de Cuyo S.A. participan con profundo pesar el fallecimiento del hermano de su colaborador y compañero de tareas, señor Orlando Nelson Williams.
14|7|F|76410|14|7

✝ **OSCAR MAYO WILLIAMS. - Q. E. P. D. - Falleció el 12 - VII - 1976. -** El Club Empleados del Banco Regional de Cuyo, participa con profundo dolor el fallecimiento del hermano del socio y compañero de tareas Nelson Williams.
14|7|C|433|14|7

✝ **ELENA DE LA TORRE DE TARIFA**
Q.E.P.D.
Falleció el 13-VII-1976
C.A.S.R. y B.P.

Su esposo, Juan Tarifa; hijos: Olga, Héctor, Raquel, América y Gladys; hijos políticos: Aldo Molina, Teresa Rodríguez, Elder González, Francisco Céménez y Rolando Pelegrina; hermanos, hermanos políticos, primos, sobrinos, nietos y demás deudos, participan su fallecimiento e invitan al sepelio de sus restos, hoy, a las 15,30 horas, en el cementerio de Guaymallén. Casa de duelo: España 3545, Villa Nueva. Servicio: Boschin Hnos., Villa Nueva.
14|7|F|74769|14|7

✝ **ELENA DE LA TORRE DE TARIFA - Q.E.P.D. - Falleció el 13-VII-76. - C.A.S.R. y B.P.** Su hermano, Miguel; hermana política, Pascua de De la Torre; sobrinos: Benjamín, Isabel, Dominga, Miguel y Humberto De la Torre; sobrinos políticos, participan con dolor su fallecimiento e invitan al sepelio de sus restos.
14|7|F|74770|14|7

✝ **ELENA DE LA TORRE DE TARIFA - Q.E.P.D. - Falleció el 13-VII-76. - C.A.S.R. y B.P.** Su hermana, Josefa; hermano político, Ignacio Giménez; sobrinos: Yolanda, Mario y Marina Giménez; sobrinos políticos: Héctor Rozzi, Yolanda Rayo y Mario Belleville, participan con dolor su fallecimiento e invitan al sepelio de sus restos.
14|7|F|74770|14|7

✝ **ELENA DE LA TORRE DE TARIFA - Q.E.P.D. - Falleció el 13-VII-76. - C.A.S.R. y B.P.** Su hermano político, Miguel Penisse; sobrinos: Mario, Leonardo, Francisco, Juan José, Oscar, Salvador, Domingo y Graciela; sobrinos político, participan con dolor su fallecimiento e invitan al sepelio de sus restos.
14|7|F|74770|14|7

✝ **ELENA DE LA TORRE DE TARIFA - Q.E.P.D. - Falleció el 13-VII-76. - C.A.S.R. y B.P.** Sus sobrinos: Aitor Ocaranza y María Gálvez de Ocaranza; sobrinos nietos: Domingo, Silvia, Dany y Aitorcito, participan con pesar su fallecimiento e invitan al sepelio de sus restos.
14|7|F|74770|14|7

✝ **ELENA DE LA TORRE DE TARIFA - Q.E.P.D. - Falleció el 13-VII-76. - C.A.S.R. y B.P.** Isabel Aguado de Rodríguez; sobrinos: Antonio Raúl Rodríguez, Graciela Penisse de Rodríguez y familia, participan con dolor su fallecimiento e invitan al sepelio de sus restos.
14|7|F|74770|14|7

✝ **ELENA DE LA TORRE DE TARIFA - Q.E.P.D. - Falleció el 13-VII-76. - C.A.S.R. y B.P.** Isabel Aguado e hijos políticos, participan el fallecimiento de la madre de su hijo y hermano político Héctor, e invitan al sepelio de sus restos.
14|7|F|74723|14|7

✝ **ELENA DE LA TORRE DE TARIFA - Q.E.P.D. - Falleció el 13-VII-76. - C.A.S.R. y B.P.** Antonio Giménez y Josefa Barc

AVISOS FUNEBRES

PARTICIPACIONES

✝ **ANTONIO PRADELLA. - Q.E.P.D. - Falleció el 12-VII-1976. C.A.S.R. y B.P.** - Blanca Inocenti de Pradella. Dr. Dino Pradella y flia., participan con pesar el fallecimiento de su hermano político y tío respectivamente y que sus restos fueron inhumados ayer en cementerio de Luján.
14|7|F|74801|14|7

✝ **ANTONIO PRADELLA. - Q.E.P.D. - Falleció el 12-VII-1976. C.A.S.R. y B.P.** - Juan Livellara y flia, participan con hondo pesar el fallecimiento de su apreciado amigo y vecino y que sus restos fceron inhumados ayer en el cementerio de Luján.
14|7|F|74801|14|7

✝ **ANTONIO PRADELLA. - Q.E.P.D. - Falleció el 12-VII-1976. C.A.S.R. y B.P.** - José Félix Dimarco y flia., participan con pesar el fallecimiento del padre de su apreciado amigo José Pradella y que sus restos fueron inhumados ayer en el cementerio de Luján.
14|7|F|74801|14|7

✝ **ANTONIO PRADELLA. - Q.E.P.D. - Falleció el 12-VII-1976. C.A.S.R. y B.P.** - El personal de Aeroteros y Fleteros de Transportes Pradella participan con hondo pesar el fallecimiento del padre de su principal y dilecto amigo José Pradella y que sus restos fueron inhumados ayer en el cementerio de Luján.
14|7|F|74801|14|7

✝ **ANTONIO PRADELLA. - Q.E.P.D. - Falleció el 12-VII-1976.** Suriani Hnos. y Giménez S.R.L., participan el fallecimiento de su dilecto amigo y cliente y que sus restos fueron inhumados ayer en el cementerio de Luján.
14|7|F|74771|14|7

✝ **EVARISTO UBALDE. - Q. E. P. D. - Falleció el 12-VII-76.** José H. Baglieri, Alba Martínez de Baglieri y sus hijos Ricardo y Estela, participan el fallecimiento de su tío Evaristo y que sus restos fueron inhumados en el día de ayer en el cementerio de la Capital.
14|7|F|74720|14|7

✝ **EVARISTO UBALDE. - Q. E. P. D. - Falleció el 12-VII-76.** Miguel, José Santos y Antonio Politino, participan con profundo dolor su fallecimiento y que sus restos fueron inhumados.
14|7|F|14|7

✝ **MERCEDES QUIROGA. - Q.E.P.D. - Falleció el 12-VII-1976.** Sus compañeros del Hospital Militar Mendoza: Mary Luis, Artemia Quiroga, Afifi Simán, Mary Sosa, Luis Albornoz, Yolanda de Vallejo, Francisco Alvarez, Julia Ramos, Luis Horas, Dora Illanes, Gigena de Quevedo, participan con pesar su fallecimiento y que sus restos fueron inhumados ayer en el cementerio de Palmira.
14|7|C|162|14|7

✝ **JOSEFA FERRER DE MIRALLES. - Q.E.P.D. - Falleció el 12-VII-1976** - Directorio y personal del Banco de los Andes, delegación Fray Luis Beltrán, participan con profundo pesar el fallecimiento de la madre de su director consejero Eduardo Miralles y que sus restos fueron inhumados ayer.
14|7|F|74718|14|7

✝ **JOSEFA FERRER DE MIRALLES. - Q.E.P.D. - Falleció el 12-VII-1976.** - Directores consejeros del Banco de los Andes, delegación Fray Luis Beltrán participan con profundo pesar el fallecimiento de la madre de su director consejero Eduardo Miralles y que sus restos fueron inhumados ayer.
14|7|F|74718|14|7

✝ **JOSEFA FERRER DE MIRALLES. - Q.E.P.D. - Falleció el 12-VII-1976.** - Banco de los Andes S. A. participa con profundo pesar el fallecimiento de la señora madre del director consejero de la Delegación Fray Luis Beltrán señor Eduardo Miralles y que sus restos fueron inhumados ayer.
14|7|F|72660|14|7

✝ **JOSEFA FERRER DE MIRALLES. - Q.E.P.D. - Falleció el 12-VII-1976** - El directorio consejero, gerente y personal de Delegación Fray Luis Beltrán del Banco de los Andes participan con profundo pesar el fallecimiento de la señora madre de su miembro integrante señor Eduardo Miralles y que sus restos fueron inhumados ayer.
14|7|F|72660|14|7

✝ **ELIRA BASSOTTI DE ATENCIO. - Q.E.P.D. - Falleció el 11-VII-1976.** - Las amigas de su hija Mari: Juana Calleja de Curiel, Estela Monti de Mora, Estela Altamiranda, Elsa Chiodeli de Moyano e Isabel Ojeda de Santomartín, participan con profundo dolor su fallecimiento.
14|7|F|76565|14|7

✝ **PABLO PRADERA. - Q. E. P. D. - Falleció en Córdoba el 11-VII-1976.** - El personal directivo, docente, administrativo, de ayudantías, preceptorías y de maestranza de la Esc. Normal Nacional Superior de Mendoza participan con profundo sentimiento de pesar el fallecimiento del Sr. padre de la muy estimada profesora de la casa, Juana Pradera de Fontana, y que sus restos fueron inhumados en Córdoba.
14|7|C|102|14|7

✝ **BLANCA BRACONI DE CESARI - Q.E.P.D. - Falleció el 11-VII-1976** - Familias Losantos Oquí participan con pesar su fallecimiento y que sus restos fueron inhumados en el cementerio de la Capital.
14|7|C|135|14|7

✝ **ADELA GUIÑAZU de FADER. Q.E.P.D. - Falleció en Bs. As. el 13-VII-1976.** - Sus nietos: Rosa Fader de Guiñazú y Emilio Guiñazú Lugones; bisnietos: Gabriela Rosa, María Celeste, Emilio Javier y Lisandro Raúl Guiñazú Fader, participan con dolor su fallecimiento.
14|7|C|177|14|7

✝ **JUANA R. DE CANGEMI. - Q. E. P.D.- Falleció el 12-VII-76.** - Consorcio de Propietarios Monoblock Catamarca, participa con pesar su fallecimiento.
14|7|C|434|14|7

✝ **MARIO A. CASETTI. - Q.E.P.D. - Falleció el 12-VII-76.** El Centro de Estudios de Derecho Procesal de Mendoza, participa con profundo pesar el fallecimiento del hermano de su consocio y miembro de la comisión directiva, Dr. Remo Casetti.
14|7|C|181|14|7

✝ **ERNESTA MARIA FRAZOSI de MAI. - Q.E.P.D. - Falleció el 12-VII-76. - C.A.S.R. y B.P.** - Dobboleta y Cía. S.A., participa su fallecimiento y que sus restos fueron inhumados en el día de ayer.
14|7|F|74763|14|7

✝ **RUBEN QUIROGA. - Q. E. P. D. - Falleció el 11-VII-76.** Directorio y personal de LV10 Radio de Cuyo participan su fallecimiento y que sus restos fueron inhumados el día 12 del corriente.
14|7|F|76441|14|7

✝ **JOSE GIUFFRE. - Q. E. P. D. - Falleció el 9-VII-1976.** - Jefe, Personal Técnico y Administrativo del Departamento de Farmacia del Ministerio de Bienestar Social participan el fallecimiento del padre de su compañera de tareas Mary Giuffré de Lisanti y ruegan una oración a su memoria.
14|7|C|492|14|7

✝ **IGNACIO MARINO. - Q. E. P. D. - Falleció el 12-VII-1976.** - El Club del Personal Bco. Crédito de Cuyo, participa el fallecimiento del padre de su socio Osvaldo Salvador.
14|7|C|467|14|7

✝ **MANUELA L. PELAYES MARTINEZ DE CORREAS. - Q.E.P.D. - Falleció el 12-VII-76.** - Directorio y personal del Jardín del Automóvil, participan el fallecimiento de la hermana de su colaborador y que sus restos fueron inhumados el día 12, en el cementerio de la Capital.
14|7|C|333|14|7

✝ **ROSA JOSEFINA BECERRA DE ARIAS. - Q. E. P. D. - Falleció trágicamente en Tucumán el 7-VII-1976.** - La Comisión Científica de la Asociación Mendocina Ayuda al Diabético, acompaña a su digno presidente señor Jorge Aníbal Becerra en el gran dolor por la muerte de su hija. Dios dé consuelo a sus familiares.

✝ **ONOFRE HOLGADO. - Q. E. P. D. - Falleció el 12-VII-76.** - Sus hermanos políticos José Cueto y María S. de Cueto; sus sobrinos Walter, Dany, Adolfo y Jorge Cueto y sus sobrinos políticos: María Inés, Mary y Félix participan con profundo dolor su fallecimiento y que sus restos fueron inhumados el día 12 del cte.
14|7|C|422|14|7

✝ **DORA LEVIN DE PRITIKIN. Q.E.P.D. - Falleció el 12-VII-76** Sus sobrinos: Pascual, Lea, Isaac, Catita, Zelik y Aída, participan con gran dolor su fallecimiento.
14|7|C|29|14|7

✝ **DORA LEVIN DE PRITIKIN Q.E.P.D. - Falleció en San Juan el 12-VII-76** - Su hermana política, Josefa de Levin; sus sobrinos: David Lijteroff y familia, Saul Levin (ausente) y Flia., Reunaldo Reich y Flia., (ausente), participan el fallecimiento de su querida e inolvidable tía Dora.
14|7|C|169|14|7

AGRADECIMIENTOS

✝ **BAUDOLINA BERBERIS DE PAGANO. - Q. E. P. D. - Falleció el 14-VI-1976.** - Sus hijos, hijos políticos, nietos, bisnietos y colaboradora, agradecen íntimamente a amigos, vecinos y a todas las personas, que de una u otra forma expresaron sus sentimientos de pesar, las ofrendas florales, telegramas, notas, asistencia al velatorio y acompañamiento de sus restos a su última morada, y a los que espiritualmente estuvieron presentes. Se ruega a Dios Nuestro Señor, por su eterno descanso.
14|7|C|516|14|7

✝ **HUMBERTO JULIO CERETTI. Q.E.P.D. - Falleció el 12-VI-1976.** - Su esposa, hijos, hijos políticos, hermanos, hermanos políticos y demás familiares, agradecen muy intimamente a todos los que de una u otra forma se hicieron presentes en el velatorio y acompañamiento de sus restos a su última morada, e invitan a la misa que se oficiará en el Templo de Don Bosco, a las 19 horas, el día 16 del corriente, para rogar por el eterno descanso de su alma.
14|7|C|161|14|7

ORACIONES

✝ **JUAN PIRANI. - Q. E. P. D. - Falleció el 14-VII-1965.** - Su esposa, hijo, hija política y nietitos, ruegan a sus familiares y amigos elevar una oración a su querida memoria al cumplirse el 11º aniversario de su fallecimiento.
14|7|C|103|14|7

✝ **ENRIQUE RAUL TESIO. - Q. E.P.D. - Falleció el 14-VII-74.** Al cumplirse un nuevo aniversario de su fallecimiento su esposa, hijos y hermano ruegan elevar una oración en su memoria.
14|7|F|76560|14|7

RECORDATORIOS

✡

ERNESTO GROISMAN

Q. E. P. D.

Falleció el 14-VII-1974

En el 2º aniversario de su fallecimiento su esposa, hijos, hijos políticos y nietita, ruegan una oración en su querida memoria.
14|7|C|475|14|7

✝ **ROMAN VICENTE GARRO. - Q. E. P. D. - Falleció el 14-VII-1975.** - Mabel Giménez y familia, lo recuerdan con cariño y al cumplirse el primer aniversario de su fallecimiento ruegan a sus familiares y amigos elevar una oración por el eterno descanso de su alma y a su querida e inolvidable memoria, de quien en vida supo ganarse por sus condiciones morales, el amor y el cariño de quienes lo rodearon.
14|7|C|413|14|7

✝ **Dr. JULIO L. HANON. - Q.E.P.P. - Falleció el 14-VII-1966.** - Su esposa: Angela T. Z. de Hanón; sus hijos: Luis Clodomiro Hanón, Julio César Hanón; hijas políticas Nora B. de Hanón, Ivette D. de Hanón; su hermana: Laura E. Hanón de Garrigos; nietas y nietos, en su constante recordación ruegan y agradecen una oración a su muy querida memoria.
14|7|C|937|14|7

✝ **HAIDEE ROLDAN ABADIA (Pepita). - Q.E.P.D. - Falleció el 27-XII-1961.** - Sus padres y hermanas, ruegan a familiares y amigos dedicar un momento de cariñoso recuerdo a su querida memoria, al cumplirse 25 años de su natalicio.
14|7|C|81|14|7

✝ **JULIO ANTERO FUSTET. - Q. E.P.D. - Falleció el 14-VII-1975.** Al cumplirse el 1er. aniversario de su fallecimiento, el personal de Ripón S.R.L. Mendoza, San Juan y San Rafael, lo recuerdan con cariño y piden eleven una oración en su memoria.
14|7|C|19|14|7

ERNESTO STERN. - Q. E. P. D. - Falleció el 14-VI-1976. - Al cumplirse un mes de su fallecimiento el personal de Ripón S.R.L. Mendoza, San Juan y San Rafael, lo recuerdan con cariño y piden eleven una oración en su memoria.
14|7|C|18|14|7

MISAS Y FUNERALES

✝

MARIA TERESA BASTAN DE GABRIELLI

Q. E. P. D.

Falleció el 14-VII-1971

Su esposo, hijos, hijas políticas, nietos y demás familiares, invitan a la misa que, por el eterno descanso de su alma, se rezará hoy a las 18.30 hs., en la capilla del Colegio de María Auxiliadora.
14|7|C|484|14|7

✝

Dr. RAMON F. O'DONNELL

Q. E. P. D.

Falleció el 15-VII-1975

Su esposa, hijos, nietos y bisnietos invitan a la misa que para rogar por el eterno descanso de su alma al cumplirse el primer aniversario de su fallecimiento se oficiará mañana jueves 15, a las 12 horas en la iglesia de los Padres Jesuitas.
14|7|C|137|14|7

✝ **EDUARDO AJÓ. - Q. E. P. D. - Falleció el 14-VI-1976.** - Sus compañeros del Colegio San Luis Gonzaga, invitan a la misa que se celebrará en su memoria al cumplirse el 1er. mes de su fallecimiento, en la iglesia de la Compañía de Jesús, San Martín 746, hoy a las 12 horas. Sus padres harán oficiar otra, hoy a las 18 horas, en la iglesia del Sagrado Corazón de María.
14|7|C|176|14|7

✝ **SYLVIA INES NAMAN B. - Q.E.P.D. - Falleció el 15-IV-76.** Sus padres, hermano y abuelas, invitan a las misas que se rezarán el día jueves 15, en la Capilla María Auxiliadora, de Don Bosco, a las 18 horas, y martes 20 en la Iglesia de la Compañía de Jesús, a las 20 horas, al cumplirse el 14 aniversario de su nacimiento.
14|7|C|189|14|7

LA LIMOSNA ES ESTERIL...

Solamente la selección y supervisión que ejerce el FONDO BECARIO pueden ayudar a un joven ciego a ocupar un mejor lugar en la Sociedad. INFORMES

As. Tifl. LUIS BRAILLE

Corrientes 82 - Mza. - Tel. 212850

De 17 a 20 Hs.

Tránsito

Control y cordialidad sin pérdidas de tiempo

Una noticia procedente de Santa Fe da cuenta de un original sistema implantado por la intendencia municipal para, educada, cordialmente, advertir a los automovilistas que visitan la ciudad en qué casos sus vehículos se encuentran en infracción.

Una oblea en la cual se lee el siguiente texto: "Señor turista, su vehículo está mal estacionado, lo invitamos a observar las normas de tránsito y le deseamos feliz estada", es pegada sobre el parabrisas del vehículo en infracción.

Si mal no recordamos hace algunos años en nuestra provincia también se llevó a cabo, durante la temporada turística, una acción similar. Lamentablemente, duró sólo eso: una temporada.

Durante los veranos siguientes la acción educativa quedó a cargo de los agentes de tránsito quienes, muy amablemente, según hemos podido comprobar, asesoraban a los automovilistas sobre las particularidades de nuestras leyes y cualquier otro tipo de información que les fuera requerida.

Sin embargo, la iniciativa de la oblea es interesante, por varios motivos: uno de ellos, porque agentes de tránsito no abundan a toda hora ni en todo lugar como para lograr una intervención personal. También, porque en el dorso de la oblea se podría imprimir un mapa de la zona céntrica con las calles donde se prohíbe estacionar y algunas reglas que nos son propias. Por ejemplo, hay países donde se permite efectuar la vuelta en "U", siempre y cuando se haga con precaución; es autorizado el giro a la izquierda en calles de doble mano semaforizadas, aunque no exista la consabida flecha verde. En nuestro país eso no es permitido y el desconocimiento por parte de un turista puede acarrear consecuencias imprevisibles.

Otro aspecto a tener en cuenta es que poner una oblea o entregarla a un turista requiere menos tiempo que suministrar una completa información verbal. No resulta un espectáculo extraño ver a automovilistas locales cometer infracciones bastante notables mientras el agente de tránsito está ocupado brindando su asesoramiento a quienes nos visitan.

Claro, el asunto tiene también su anécdota: hubo muchos mendocinos propietarios de automóviles patentados en otras provincias que usaban alegremente de la franquicia que les proporcionaba la campaña de las obleas. Su felicidad fue efímera: los agentes comenzaron a pedir documentos y muchos "salteños", "cordobeses" o "porteños" falsificados recobraron su acento local y se hicieron acreedores a la consabida boleta.

Entidades de bien público

Rotary Club Las Heras Este. — Hoy, a las 21, en calle Belgrano 525, Las Heras, la entidad llevara a cabo su habitual reunión cena semanal. El boletín estará a cargo de Carlos Alberto Bello, la difusión rotaria será dirigida por Enrique Joaquín Manén y la charla de clasificación ha sido confiada a Gabriel Salas Millán quien abordará un tema de su especialidad.

Rotary Club de Chacras de Coria. — Esta entidad realizará hoy a las 21 su habitual reunión cena en el motel situado en Darragueyra y Piedras. La información rotaria estará a cargo del señor Raúl Gómez y la charla de clasificación la ofrecerá el señor Ricardo Elaskar.

Rotary Club Mendoza Oeste. — La reunión habitual de los jueves ha sido adelantada para hoy. Se realizará en el Plaza Hotel juntamente con el Rotary Club Mendoza en adhesión a la ceremonia del cambio de autoridades de esa institución.

Refirman derechos de Mendoza sobre aguas del río Colorado

SAN RAFAEL. — Con interés y preocupación se ha venido siguiendo en el sur de Mendoza el acta recientemente suscripta en Neuquén en relación con el aprovechamiento del río Colorado. La firma del convenio para aprovechamiento de ese río que habría sido firmada en la víspera por los representantes de las distintas provincias ribereñas nos llevó a solicitar la opinión del doctor Francisco Navarro, presidente del Comité Pro Aprovechamiento del Río Grande, persona compenetrada profundamente en todo lo relacionado con la defensa de este río mendocino.

Navarro dijo a LOS ANDES "que el verdadero interés nacional en la distribución de las aguas del río Colorado, no ha sido exactamente apreciado. Refirió que a través del conocimiento del acta de recomendaciones suscripto el último fin de semana en Neuquén, se infiere que ha prevalecido en cierto modo el interés de la provincia de Buenos Aires, al condicionar la distribución de los cupos a un criterio de salinidad frente al de eficiencia, en la distribución de los caudales del Colorado. Sostuvo que "a la Nación le interesa el mejor destino del agua y no satisfacer el interés de una de las partes en el conflicto" y agregó: "La salinidad de las aguas del río Atuel es mayor que la que pretende la provincia de Buenos Aires para el curso bajo del Colorado. No se ha tenido en cuenta fundamentalmente la producción energética, mediante un recurso renovable y que el país necesita cubrir en forma perentoria. Tampoco se ha tenido en cuenta la necesidad de fortalecer económica y socialmente al oeste argentino para que el mismo pueda instrumentar la presencia del país en el Pacífico. Pareciera, —refirió— que ha gravitado en la distribución de los caudales, la explotación agrícola que se hace en los últimos cien kilómetros de recorrido del río Colorado. Se beneficia así, —considero— a una provincia que tiene más de 10 millones de hectáreas con los beneficios del riego natural y se quita a la provincia de Mendoza la única posibilidad de ampliar su frontera interna haciendo cultivable un 2 ó 3 por ciento más de su actual área por cuyo territorio, el río corre unos 500 kilómetros".

Dr. Francisco Navarro, presidente del Comité Pro Aprovechamiento del Río Grande.

Más adelante consideró que a pesar de que varias provincias en el acta Nº 4 de noviembre de 1969 aconsejaron como única posibilidad de satisfacer las aspiraciones de las provincias mediante la compensación de caudales entre los ríos Negro y Colorado, nada de ello se ha dicho y al parecer —lamentó— no figuraría las recomendaciones ni en el convenio. No media un criterio de razonabilidad en la actitud de postergar esta posibilidad que fue considerada por el Instituto Tecnológico de Massachussetts.

Frente a la omisión de referencia manifestó el doctor Navarro" resalta la recomendación de explotar en forma conjunta las provincias de Mendoza y La Pampa los caudales del Río Atuel. Ello constituye un intento de resucitar con un hecho el derecho adquirido desde hace más de medio siglo por Mendoza, al uso total de las aguas del río Atuel. Este río —refirmó— no solo es mendocino, ya que por tal, debe entenderse un cu permanente de agua, sino q en 1908 se completaron concesiones sobre el río At y afirmo "no existe ni u gota de agua del río Atuel q no haya sido concedida y u da" —acotó— aún en el s puesto de considerar a la mosa resolución Nº 50 co primera reclamación de Pampa, es evidente que ha más de 40 años que la p vincia había adquirido su d recho en forma definitiva concluyó manifestando "e s derecho es irrefutable, ya q no existe ningún principio rídico que internacionalme o internamente pueda opuesto a Mendoza".

Quejas por la adjudicación de un barrio

Una delegación de preadjudicatarios del Barrio Tamar dos II, ubicado en Las H expresaron su preocupación haber sido trasladados a categoría de supientes. "lo nos deja ahora sin ning esperanza de obtener nues vivienda, no obstante a q nos consideramos titulares ese derecho".

Los afectados mostraron cumentos que los acreditan mo afiliados de la Asocia de Técnicos y Empleados Protección para la Seguri de la Aeronavegación (A.T. S.A.), entidad que se respon biliza de la ejecución del c glomerado urbano.

Afirmaron que hace más tres años se inscribieron c titulares de la asociación, nando 7.000 pesos cada uno ra la adquisición de los te nos.

"¿Cómo es posible que est do al día en el pago de cu del préstamo bancario, so tado para adquirir el pre donde existen constancias que somos los primeros ins tos, ahora nos quitan el d cho a la titularidad?", se p tearon los visitantes.

Dijeron que de manera fusa la institución comenz citarlos en notas como po lantes suplentes en agosto año pasado, presuntamente el atraso del pago en los g administrativos y como exigencia del Banco Hipot rio Nacional.

Sin embargo relataron en reciente entrevista con rectivos de la casa banc éstos les aseguraron —dijer que el organismo estaba vinculado de esa situación lo que concierne a la res por el banco de un cupo co pondiente al 20 por cient las casas, se les informó era una obligación bien co da por todas las cooperati

Uno de los damnificados la exclusión, exhibió ante r tro cronista un telegram ATEPSA, en respuesta a suyo de demanda por incu miento de contrato, fecha 26 de febrero de 1976, en términos: "Rechazamos legrama por improcedente ta incumplimiento oportu las clausulas contractuales modificación reglamentar préstamos del BHN.. l motivó la pérdida de su dición de postulante tít Dinero recibido a su di ción en la calle General 148" (sede de la entidad)

"Como se verá —acotó de los preadjudicatarios panorama es muy co Nosotros concretamente quejamos de no haber correctamente informados la asociación ni haber acompañados por algun sus dirigentes al banco, c propósito de aclarar el p ma. Hemos recibido ev y nadie quiere hacerse ca mientras tanto seguimos gando".

Este panorama afecta gún revelaron— a unas milias.

Para plantear sus inquie a nivel oficial, el grup afectados indicó que ha tado una entrevista con e secretario de Promoción y Vivienda.

La contaminación ambiental

Efluentes de la industria conservera

Nota III

Para poder aplicarlo económicamente, es necesario que el establecimiento no esté muy distanciado del lugar seleccionado para hacer la aspersión. También es importante que el terreno esté bien nivelado, por cuanto si se producen acumulaciones de líquidos en depresiones o zonas bajas, puede haber emanación de olores desagradables como consecuencia de su descomposición.

Para impedir este inconveniente, también es necesario que la aspersión se haga con efluente fresco, pues si se ha producido una excesiva retención del líquido, éste puede comenzar a fermentar, con el consiguiente desprendimiento de malos olores, y también esto suele producir una reducción de los valores de pH que pueden ocasionar daños en la cobertura vegetal. Normalmente el tiempo de retención del eficiente no debe ser superior a 3-4 horas.

Métodos químicos

Para eliminar los sólidos suspendidos en algunos casos, los líquidos residuales de la industria conservera pueden ser sometidos a tratamientos químicos. La intensidad de estos tratamientos, dependerá del volumen y concentración de los sólidos solubles y suspendidos, que darán además la posibilidad de manipular posteriormente los lodos producidos y por lo tanto nos indicará el costo operacional. En general, un alto contenido de azúcares nos limitará la posibilidad de recurrir a estos tratamientos, por cuanto incidirán negativamente en una apreciable reducción de la fuerza contaminante.

Se puede recurrir en ciertos casos al uso —como agentes de precipitación— a la cal, asociada con sulfato de hierro o de aluminio. También se pueden emplear con éxito otros, tales como el aluminato de sodio y ayudantes de floculación como la sílice activada a los polielectrolitos orgánicos de síntesis. Para que estos tratamientos sean efectivos, es menester óptimas condiciones para cada caso, en especial los valores de pH.

Decantadores

Los procedimientos pueden ser de flujo continuo y discontinuo o de tratamiento por tandas. El primer método es más adecuado para volúmenes grandes pero presenta mayores inconvenientes, en especial en la etapa del dosaje óptimo del compuesto químico y el posterior movimiento de los grandes volúmenes de lodos producidos.

Industrialmente puede realizarse el tratamiento empleando decantadores de circulación continua, para evitar las frecuentes intervenciones manuales. Los decantadores estáticos deben trabajar en forma regular, las variaciones de caudales producen remolinos que hacen ascender los fangos a la superficie. Además, las diferencias de temperaturas entre el efluente y el agua del decantador, da lugar a movimientos convectivos que también hacen ascender los fangos. Existen también decantadores estáticos con barrido mecánico de los fangos y otros variados tipos.

Métodos físicos

Entre ellos, podemos mencionar a la filtración con el objeto de retener los sólidos procedentes de los efluentes crudos o los originados en un proceso de coagulación. Por experiencias efectuadas, se ha comprobado que el nitrógeno (nitratos) adicionado al líquido residual, mejora la filtración y elimina olores que se suelen producir en los filtros sin esta adición, además, se puede provocar una apreciable disminución de la D.B.O.

También se ha comprobado que el sistema de eliminación de sólidos por flotación a presión de aire puede ser efectivo, para remover sólidos en suspensión en efluentes de tomate y durazno. El principio se basa en inyectar aire bajo presión en el recipiente de flotación y decantación al efluente, el volumen excedente de aire escapa bajo la forma de burbujas y éstas se adhieren a las partículas sólidas en suspensión existentes en el líquido, arrastrándolas a la superficie, luego se procede a retirarlas por un mecanismo que elimina la espuma.

Métodos biológicos

Entre otros métodos eficaces para el tratamiento secundario de estos efluentes y que reducen significativamente la D.B.O., debemos mencionar a los biológicos, que producen la degradación de la materia orgánica por acción microbiana. Pueden tener como principal inconveniente la magnitud de la planta de tratamiento y se adecuan principalmente para cantidades no muy grandes de efluente de conservería.

Por lo tanto, es sumamente importante, antes de adoptar el procedimiento, reducir los volúmenes a tratar, procediendo a separar las aguas dentro del establecimiento, en poco cargadas con materias orgánicas y muy cargadas en materias orgánicas. El monto de estas últimas es el que dará la magnitud de la instalación y la posibilidad de recurrir a estos procedimientos. La digestión de los efluentes por estos métodos, puede ser por anaerobiosis o aerobiosis. Los de anaerobiosis, exigen una instalación más compleja y requieren una mayor atención, en cambio los que actúan por aerobiosis son más simples.

Al iniciar el tratamiento de un efluente por aerobiosis, en primer lugar, se debe realizar un adecuado tratamiento primario, luego el líquido se lleva a un depósito provisto de un sistema de alimentación continua de aire en cantidad suficiente, de acuerdo con sus requerimientos para el normal crecimiento de bacterias aerobias, que son las que actuarán en su acción bioquímica para degradar la materia orgánica.

Lodos activados

En la mayoría de los casos hay que adecuar las condiciones del medio, ajustando el pH a valores compatibles con la actividad bacteriana y además, si fuera necesario, se deberá proveer de sustancias nutritivas mediante el aporte en especial de nitrógeno. Los métodos biológicos, que por aireación y agitación producen lodo o barro activado, que se vuelve floculento y que acumula una considerable cantidad de bacterias aerobias, son de varios tipos y pueden llegar a producir efluente con una reducción de la D.B.O. muy significativa, del orden del 70 al 90%, y además, no presenta el inconveniente de la producción de olores.

La generación de lodos activados, es un proceso lento, por lo tanto, la concentración se puede lograr en un tiempo más reducido recolectando los producidos por cada volumen de agua tratada y usándolos nuevamente por recirculación para el tratamiento de volúmenes subsiguientes. Estos lodos se deben mantener en suspensión durante su periodo de contacto con los efluentes, por medio de un mecanismo de agitación, por lo que el proceso comprende las siguientes etapas: 1) Mezcla de lodos activados con el efluente. 2) Aireación y agitación del líquido mezclado. 3) Separación de los lodos activados del líquido. 4) Recirculación de una cantidad adecuada de lodos.

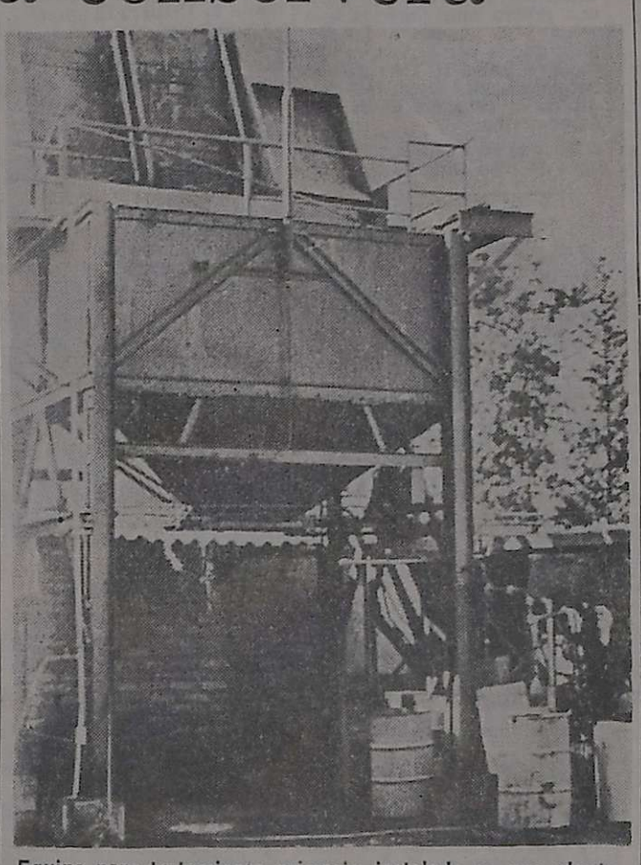

Equipo para tratamiento primario, instalado en una planta industrial de Godoy Cruz: tres tamices fijos y tolva para acumular y descargar residuos sólidos.

Delegados a una reunión católica en Filipinas

La Comunidad del Templo de la Compañía de Jesús, formada por la comunidad jesuítica, el Apostolado de la Oración, Comunidades de Reflexión Familiar, Comunidad de Vida Cristiana, grupos juveniles Aleluia, Resurrección, Hombres Nuevos y fieles asiduos al templo, despidieron al padre Pangrazi y al doctor Francisco Echave, que con otros 2 miembros de Buenos Aires, representarán como delegados oficiales a la Federación Argentina de la CVC, en la VII Asamblea del Consejo General de la Federación Mundial de las Comunidades de Vida Cristiana, que se realizará en Manila y Baguio, Filipinas.

El trabajo que tendrán que hacer se extenderá desde el 27 de julio hasta el 31 de agosto, deberán convivir y compartir en los ambientes más pobres de los alrededores de Manila. Delegados de más de 50 países de los 5 continentes se reunirán en una labor de capacitación apostólica. El lema del encuentro es "Pobre con Cristo, para un mejor servicio" como vocación de la CVC, en el servicio de la Iglesia.

Comunidades de vida cristiana

Los principios generales de la CVC fueron aprobados por la Santa Sede el 31 de mayo de 1971.

El 15 de enero de 1972, el Papa Paulo VI, recibió al comité ejecutivo de las CVC y en esa ocasión entre otros conceptos el Papa les dijo: "... Si, Nos, con grande ánimo os exhortamos a que continuéis lo que a nuestros ojos, constituye un objetivo selecto en la Iglesia de hoy: la formación de personalidades cristianas sólidas que integran la riqueza de su vida humana y de sus múltiples responsabilidades, en una vida espiritual incesantemente profundizada. Vuestros medios nos parecen sencillos, seguros y eficaces como los Ejercicios Espirituales de San Ignacio, en que os inspiráis..."

"La CVC —señalan sus orientadores— es un estilo de vida, es un camino de vida cristiana en que el hombre se compromete al servicio de la Iglesia y del mundo en cualquier campo de la vida.

"Este camino se inspira en los Ejercicios Espirituales de San Ignacio, con dirección individual y en adiestramiento comunitario del discernimiento de espíritu. Precisamente en estos días, aquí en Mendoza, 6 miembros de nuestra CVC están haciendo esta experiencia religiosa, en completo retiro".

"Unidos así a la Iglesia por Cristo, los miembros se comprometen al llamado a este estilo de vida, a expresar su entrega personal a una comunidad particular en donde discierne su misión eclesial de testigo de Cristo.

"Este camino se recorre con María Nuestra Señora, pues Ella es el modelo ejemplar de nuestra propia colaboración en la Misión de Su Hijo.

"Aun cuando en nuestra Arquidiócesis no esté canónicamente erigida la CVC, monseñor Maresma ha recibido con mucho gozo el anuncio que dos mendocinos hayan sido elegidos como delegados en esta VII Asamblea Mundial.

"Por este motivo la Comunidad Cristiana del Templo de los Jesuitas acompaña con sus oraciones a estos dos miembros suyos y los espera para el mes de setiembre, si Dios quiere, confiando que las experiencias vividas y compartidas nos enriquezca a todos los que hemos quedado y así podamos todos traducirlas en misión apostólica en nuestra querida Arquidiócesis".

Habrá corte de energía en dos departamentos

Agua y Energía Eléctrica de la Nacion anunció cortes de energía en los departamentos, para hoy y mañana.

En Maipú, se suspenderá el servicio eléctrico de 9 a 18, hoy y mañana, en la zona comprendida por la calle Perito Moreno, desde Urquiza a Callejón Lima; Villa Pilita; calle Urquiza entre Perito Moreno y Pedro Molina, Coquimbito, Carril Pescara, entre Pedro Molina y Espejo y Russell.

En Luján, la suspensión se efectuará hoy, de 9 a 13, en la zona delimitada por calle Cochabamba, desde Thames hasta Callejón Marras.

Los cortes se realizan debido a la necesidad de efectuar trabajos de mejoras en las instalaciones de las zonas indicadas en ambos casos.

Está expedito el paso a Chile

Funcionarios del ferrocarril General Belgrano informaron que en la tarde de ayer en Las Cuevas había 7 grados bajo cero, y que estaba nublado y corría fuerte viento. Pese a estas circunstancias, el tránsito ferroviario y carretero se desenvolvía con toda normalidad y el túnel fue atravesado por una gran cantidad de vehículos.

Según datos suministrados por el Servicio Meteorológico Nacional, la temperatura mínima en El Plumerillo se anotó a las 6.35 y fue de tres grados bajo cero; y la máxima, a las 14.40, fue de 13,4 grados bajo cero.

Las temperaturas mínimas en otras localidades de la provincia, fueron: Cristo Redentor, 15 grados bajo cero; Puente del Inca, 6 grados bajo cero; Uspallata, 3 grados bajo cero; San Martín, 4 grados bajo cero; La Paz, 3 grados bajo cero; San Carlos, 4 grados bajo cero; San Rafael, 3 grados bajo cero; General Alvear, 2 grados bajo cero; y Malargüe, 2 grados bajo cero.

El pronóstico oficial para hoy, indica poca nubosidad con heladas generales.

Entidades Diversas

Sociedad Teosófica. — La Federación Cuyana informó que en los próximos días se cumplirá con el siguiente programa de actividades: hoy, a las 19, el señor Enrique Julio dictará una conferencia sobre: "El sonido sostenedor del universo"; mañana a las 19, el señor Juan Viñas disertará acerca de: "Meditaciones teosóficas: autorealización"; y el viernes, a la misma hora, se efectuará una mesa redonda sobre "Teosofía: ¿teoría o práctica?".

Cooperativa de Viviendas 8 de diciembre. — Los días 15 y 22 del corriente, el asesor jurídico de la entidad, informará a los asociados de la entidad acerca de los alcances de la nueva ley de alquileres. El servicio será suministrado en forma gratuita y los interesados deberán concurrir a la secretaría de la entidad, de 16 a 18.30

Grupo de Estudios de Sicodrama. — Esta entidad informó que el sábado, a las 15.30, en San Martín 53, se dictará la última clase del Curso Intensivo de Sicodrama que comenzó el 8 de mayo último. Estará a cargo del doctor Jaime Rojas Bermúdez, y en la oportunidad se hará entrega de los certificados respectivos.

AHORA EN

Rivadavia 13

Hoffman

S. A.

Muebles y equipos de ofici

OFERTA de la SEMA

Máquina de Escrib

REMINGTON de of

na mod. 100 $ 58.0

12 7 F 7571

Dodge MESCHINI

RIOJA 1448 - Tel. 250800 - MZA.

FERIA INTERNACIONAL DE SANTIAGO (CHILE) 1976

del 28 de octubre al 14 de noviembre carácter general

Los interesados en participar podrán asesorarse y retirar las condiciones de participación en la DIRECCION NACIONAL DE PROMOCION COMERCIAL, Avda. Julio A. Roca 651, 5to. piso, sector 13, Capital (T. E. 34-3103) de 13 a 18

GASTOS A CARGO DEL EXPOSITOR: DESPACHO, SEGUROS Y FLETES.

CIERRE DE INSCRIPCION: 13 de agosto de 1976

MINISTERIO DE ECONOMIA
Secretaria de Estado de Comercio
Exterior y Negociaciones Económica
Internacionales

¡Gracias!
Espíritu Santo
POR LA GRACIA CONCEDIDA
A. C. de M.
14|7|C|105|14|7

¡Gracias!
Espíritu Santo
POR LOS FAVORES RECIBIDOS
R. F. M. F.
14|7|C|458|14|7

¡Gracias!
Espíritu Santo
POR LAS GRACIAS RECIBIDAS
B. C. de N.
14|7|C|517|14|7

Gracias
Espíritu Santo
POR LA GRACIA CONCEDIDA
N. R. de Coria

Actividad educacional

bilación de una docente. — a acogido a los beneficios a jubilación la señora Julia Mercedes Otamendi de Carrizo, quien desde 1973 prestó servicios como auxiliar de la dirección, en la escuela Nº 107 "Tito O. Laciar", de Guaymallén, donde cumplió los 26 años de antigüedad en la docencia.

Julia Mercedes Otamendi de Carrizo

La señora de Carrizo recibió su título de maestra en las hermanas Esclavas del Sagrado Corazón de Jesús, y su primer trabajo en la docencia lo hizo en la escuela Nº 140 "Fray Justo Santa María de Oro", de San Martín. También cumplió funciones en las escuelas "Fray Benito Lamas" y "Julio Leonidas Aguirre". Fue directora maestra de las escuelas: "Custodia Zuloaga", "Francisco Calle", "Carlos Negri" y "Eloísa Loyola".

El viernes, a las 17, en la escuela Tito O. Laciar, se le ofrecerá un agasajo de despedida y el domingo se hará un almuerzo en su honor. Las tarjetas pueden solicitarse llamando al teléfono 261487.

Suplencia de director-maestro — La Mesa Calificadora de Méritos de la Dirección General de Escuelas ofrecerá hoy, a las 11, una suplencia de director maestro para la escuela Nº 543 "Mina Santa Cruz" de Malargüe. La convocatoria se extiende al personal titular de la repartición y aspirantes a cargo, inscriptos y no inscriptos. Los interesados deben concurrir munidos del documento de identidad, planilla de puntaje y certificado de aptitud.

Traslado de docentes — La Mesa Calificadora de Méritos informó que los docentes que presentaron nota referida a los traslados correspondientes al movimiento de julio, deben notificarse en el mencionado organismo del dictamen respectivo hoy, de 10 a 14.

Suplencia de director. — La Subsecretaría de Educación informo, por intermedio de la Inspección Técnica General, que hoy a las 12, en la sede de este último organismo, el inspector técnico seccional de San Carlos ofrecerá una suplencia en el cargo de director para la escuela Nº 412 "Matías Zapiola".

Podrá optar al cargo el personal comprendido en la resolución 505-T-65.

Remplazos. — Hoy se ofrecerán suplencias en los siguientes establecimientos educacionales:

—Escuela Nº 121 "Juan Gregorio de Las Heras", a las 9, desde 16.970 puntos, maestra de enseñanza común.

—Escuela Nº 241 "Almirante Guillermo Brown", de Tres Porteñas, a las 13.30, un cargo de jardín de infantes y otro de manualidades, sin límite de puntaje.

—Escuela Nº 9 "Patricias Mendocinas", a las 10, maestra de enseñanza común, con puntaje inferior a 16,22 puntos.

—La inspectora técnica de Rivadavia ofrecerá el cargo de vicedirector suplente, según las prescripciones de la resolución 505-7-65, de la escuela Nº 286 "Domingo D'Angelo", en el local de la escuela Bernardino Rivadavia, hoy a las 11.

—Escuela BT 15, de Costa de Araujo, ofrecerá cuatro horas de administración rural y comercialización, y dos horas de Cosmografía, ambas de 6º grado, hoy a las 11, en el local de la escuela.

Reviviendo en la pantalla!!
OTRA FABULOSA AVENTURA!!
EL HIJO DEL ZORRO
APTA PARA TODO PUBLICO
TECHNISCOPE TECHNICOLOR
con ROBERT WIDEMARCH WILLIAN BERGER FERNANDO SANCHO ELISA RAMIREZ
Dirección FRANCH G. CAROL
Además: "La Gran Aventura"
HOY
CINE TEATRO AVENIDA

Ramona Galarza

"El canto cuenta su historia", en el cine Cóndor

En segunda semana entrará hoy en el Cóndor "El canto cuenta su historia", realización de Héctor Olivera y Fernando Ayala basada en guión de Julio Márbiz.

Entre otros artistas aparecen: Baltar, Amelita; Buenos Aires 8; Cadicamo, Enrique; Cafrune, Jorge; Camerata Bariloche; Canaro, Francisco; Castillo, Alberto; Coro Polifónico Buenos Aires; Corsini, Ignacio; Cocomarola, Tránsito; Cura, Domingo; Chazarreta, Andrés; D'Aglio, Cayetano; De Caro, Julio; del Carril, Hugo; D'Arienzo, Juan; Dúo Martínez-Ledesma; Falcón, Ada; Falú, Eduardo; Firpo, Roberto; Galarza, Ramona; Goyeneche, Roberto; Gardel, Carlos; Hermanos Abalos; Los Chalchaleros; Los Fronterizos; Los Quilla Huasi; Maizani, Azucena; Márbiz, Julio; Magaldi, Agustín; Merello, Tita; Noda, Pedro; Palacios, Margarita; Quiroga, Rosita; Ramírez, Ariel; De los Ríos, Marta; Simone, Mercedes; Sosa, Julio; Tormo, Antonio; Troilo, Aníbal; Valle, Pedro Osvaldo; Valladares, Leda; Vargas, Angel; Villoldo, Angel y Yupanqui, Atahualpa.

HOY FABULOSO ESTRENO
LA PELICULA MAS ELOGIADA DEL AÑO!
STAVISKY EL AUDAZ ESTAFADOR
CON JEAN-PAUL BELMONDO
PROH. 14 AÑOS
HOY ESTRENO GRAN CINE LAVALLE
DIST. ZONDA

HUGO DEL CARRIL · ATAHUALPA YUPANQUI · LOS QUILLA HUASI · AGUSTIN MAGALDI · JULIO SOSA · TITA MERELLO · CARLOS GARDEL · EDUARDO FALU · LOS CHALCHALEROS · ALBERTO CASTILLO · PEDRO NODA · RAMONA GALARZA · DOMINGO CURA · ARIEL RAMIREZ
2A. SEMANA DE ESPECTACULAR EXITO
EL CANTO CUENTA SU HISTORIA
Libro y conducción JULIO MARBIZ
producción y dirección FERNANDO AYALA y HECTOR OLIVERA
APTO PARA TODO PUBLICO
NUEVO CINE TEATRO CONDOR

Uno de los actores cómicos

Película con los Hermanos Charles sigue en el Opera

En otra semana de proyección entrará hoy en el Opera "5 locos en Hong - Kong", del director francés Iván Chiffre, con los Hermanos Charles y Mickey Rooney como protagonistas.

Alguien ha raptado a Isabel II, reina de Inglaterra, tres días antes que su majestad proyectara visitar la colonia de Hong - Kong. Cancelar el viaje podría dañar las relaciones entre Gran Bretaña y China por lo tanto debe ser encontrada antes de 48 horas. Los servicios secretos de Inglaterra y Francia colaboran y en este último país la misión recae en los Hermanos Charles, a quienes ya conocemos por sus numerosas películas estrenadas en Mendoza.

El raptor (Mickey Rooney) no es ni revolucionario, ni fanático, ni pertenece a movimiento político alguno. Se trata simplemente de un enamorado de la reina. Los Hermanos Charles descubren en París una señora muy parecida a la reina y la envían a Londres para que la conviertan en una copia de Isabel II. Tras diversas peripecias, los "detectives" descubren el paradero de la verdadera reina.

Se rodó en Eastmancolor con libro de Iván Chiffre.

El simpático animalito

"Había una vez un lince", en el Cinema

Dos películas de origen soviético siguen en la cartelera del Cinema. Se trata de "Había una vez un lince" y "El gran desfile del circo". La primera fue dirigida por Agasi Babayán y está dedicada al público infantil. El guión fue escrito por Leonid Belokurov y narra la amistad que surge entre un viejo guardabosques y un lince. El relato es en castellano.

"El gran desfile del circo" muestra la actividad circense en la Unión Soviética, e incluye treinta y dos números seleccionados, que resumen las creaciones más importantes del célebre circo de Moscú y por lo tanto condensan la labor de años de los artistas circenses.

La intervención del cine no sólo contiene una actitud celebratoria (el film se hizo en celebración del cincuentenario del circo) sino que enriquece y amplía a públicos diferentes y de distintas latitudes la presentación de un espectáculo que de otro modo no podría ver.

Ambas realizaciones son en colores.

Una de las actrices

Fred Williamson en la película del Center

El actor de color Fred Williamson encarna el personaje principal de "Investigador privado", película que exhibirá a partir de hoy en segunda semana el Center. El director es Jack Arnold.

El investigador privado Shep Stone al regresar a la pensión donde vive sorprende a Chess que huye tras haber asesinado a una mujer. Investigado el caso, se entera de que la muerta era la protegida de Marcus, también asesinado. Por otra parte, a la novia de Stone le ofrecen dinero para que la pareja deje de verse.

Al mismo tiempo, le encargan que averigüe el paradero de la joven Amy, amiga de Chess, pero este acaba de ser asesinado. Sigue adelante con esta maraña de asesinatos y descubre que Marcus y la mujer asesinada eran "correos del sindicato del crimen". Es sorprendido por dos delincuentes que le quitan el revólver y algunas pruebas que había obtenido. El final no conviene revelarlo.

Se filmó en colores con música de Mort Gerson y fotografía de Ralp Wollsey.

Continúa en cartelera "La piscina mortal"

La gran actriz Joanne Woodward

El Roxy ofrecerá desde hoy en tercera semana "La piscina mortal". Realización de Stuart Rosemberg interpretada por Paul Newman, Joanne Woodward y Tony Franciosa.

Un investigador privado es contratado por una heredera de pozos petrolíferos con quien vivió antes un breve romance. Presionado por su jefe, que amenaza arrestarlo por un encuentro que tuvo en un hotel con una joven de 16 años se ve obligado a aceptar la investigación.

Se ve complicado en incidentes diversos: Kilbourne reclama derechos sobre los pozos; su infiel esposa coquetea con hombres fornidos; el sádico teniente policial Franks y una prostituta se cruzan en su camino.

Apresado en una cámara, maniatado por una camisa de fuerza, es atacado por fuertes chorros de agua mientras Kilbourne dirige el ataque. Las cataratas del Niágara serán paisaje también para sus aventuras forzosas.

Se filmó en Panavisión y Technicolor con fotografía de Gordon Willis y música de Michael Small.

SOLEDAD SILVEYRA y Destacado Elenco
en "SABOR A MIEL"
Director SERGIO RENAN
TEATRO INDEPENDENCIA
Localidades en Venta
SABADO: 20,30 y 23,00 hs.
DOMINGO: 18,30 y 21,30 hs.

Recital de autores franceses

Hoy a las 21 en el teatro Independencia, ofrecerá un concierto el Quinteto de Vientos de la Universidad Nacional de Cuyo, que contará con la inclusión de piano.

El recital, integrado en su totalidad por obras de autores franceses, ha sido organizado por la Alianza Francesa de Mendoza. El público tendrá libre acceso.

El plástico mendocino

Carlos Ercoli expondrá óleos en Buenos Aires

Del 16 al 31 del corriente expondrá óleos en Buenos Aires el plástico mendocino Carlos Ercoli. La muestra tendrá lugar en la Galería Latinoamericana de Arte, Florida 930.

En pocos años Ercoli ha logrado hacerse un lugar entre los artistas más destacados de nuestro medio. Sus primeras muestras individuales comienzan recién en 1966. Y en solo diez años logra exponer en Buenos Aires, recibe premios y tras una distinción importante en Italia, es invitado y expone treinta y seis obras (óleos, collages, témperas y tintas) en la Galería Paesi Nuovi, ubicada en Piazza Montecitorio 59/60, Roma. Para ello contó con el auspicio del Instituto Italo-Latinoamericano de Cultura de Italia, en 1975. Conocedor de idiomas, en especial del italiano, y sobre todo debido a sus condiciones artísticas, logra quedarse en Italia seis meses. Conoce todo lo que puede, pinta y expone también en Arezzo. Hace un curso del arte en general en Florencia y al volver a Mendoza deja obra suya destinada a museos, galerías y colecciones particulares.

En nuestro medio se desempeña como profesor en la Escuela de Bellas Artes de la provincia y sus estudios los realizó en la Escuela de Arte de la Universidad de Córdoba

La actriz de "No me pellizques más"

Comedia alemana en el América y en el Selectro

En otra semana de exhibición se dará en el América y en el Selectro "No me pellizques más", realización alemana de Franz Peter Wirth, con un reparto encabezado por Heinz Ruhmann y Franziska Oehme.

El film obtuvo el primer premio del Festival del Cine Humorístico de la Coruña, España. Se trata de una comedia que las gacetillas anuncian como "fina y delicada".

La crítica ha destacado sobre todo la "magistral interpretación del actor, que tiene a cargo un personaje caprichoso, aparentemente avaro pero en el fondo fantásticamente generoso. Es un cónsul millonario que está al borde de la muerte y se recupera maravillosamente al influjo de la belleza, la gracia y la simpatía de la supuesta novia de su hijo, que ha ido hasta su lecho de enfermo para ganar algunos marcos.

Concurso de cuentos para niños

La Subsecretaría de Cultura de la Provincia, por intermedio de la Dirección de Acción Cultural, informó que la Dirección de Cultura de la Municipalidad de Córdoba ha convocado a un concurso de cuentos para niños.

Está destinado a todos los escritores de lengua castellana residentes en el país y abarca dos niveles: para niños de hasta 8 años y para mayores de 8. El tema es libre.

Los interesados en recabar mayor información pueden hacerlo en la Dirección de Acción Cultural, altos del teatro Independencia, Chile 1184, Mendoza, de lunes a viernes de 7.30 a 13.30.

FOTOS CARNET
FOTO ALADINO
RETRATOS - CREDITOS
San Juan 1392 - Tel. 218285
27|5|F|Pte.|A

Recital de guitarra y exposición

Mañana a las 22, en el Centro Cultural Israelita, Maipú 252, Mendoza, los músicos Tito Francia y Humberto Brandán ofrecerán un recital de guitarra, compuesto por obras del repertorio clásico ligero y argentino.

Por otra parte, se inaugurará una exposición de artistas plásticos mendocinos. Las obras pertenecen a José Manuel Gil, Natalio Parisi, Juan Scalco, José Martí, Noemí Segal, Rubén Hoffman, Elvira Gutiérrez, León Ochoa, Luis Scafati y Mimí Alvarez Rojas.

El viernes, también a las 22, José Manuel Gil ofrecerá una charla sobre el arte precolombino.

Estos actos han sido programados por la entidad mencionada en homenaje a la fecha patria celebrada el viernes pasado.

Presentarán una plaqueta literaria

El viernes a las 20, en el Banco Hispano-Italo-Libanés, Necochea 35, Mendoza, la Sociedad Argentina de Letras, Artes y Ciencias (Salac) presentará la plaqueta literaria Nº 11.

Se trata de poemas de María Inés Esper bajo el título de "Paso de sombra". El comentario estará a cargo de Liliana Pérez Valenzuela y leerán los poemas Miriam Di Gerónimo y María de las Mercedes Gobbi.

María Inés Esper pertenece a la promoción joven de poetas locales. Las palabras que figuran en la plaqueta pertenecen a Miguel Angel Mieras, secretario de Salac; la diagramación e ilustración de la portada es de la profesora Hilda Fernández.

Marilyn Hassett y Bill Vint

"Una ventana al cielo" en cuarta semana

El Premier proyectará desde hoy en cuarta semana consecutiva "Una ventana al cielo". Relata la vida de Jill Kinmont, que ganó en 1954 el torneo de esquí para jovencitas y mujeres. Se enamora de Dick Buek, atrevido esquiador que compite en carreras de motos y pilotea un pequeño avión pero nada se concreta entre ellos. Aparece entonces en su vida otro esquiador que se casará con ella pero cuando ésta queda paralizada por un accidente, el galán desaparece.

Jill hace tratamiento para rehabilitarse en un hospital y quien la saca de su depresión es Dick Buek, quien la trata como a un ser normal y la lleva de regreso a su pueblo. Allí descubre una reserva de indios y decide terminar su carrera como maestra y enseñar en ese lugar.

Dirigió Larry Peerce y los artistas principales son Marilyn Hassett, Beay Bridges, Belinda Montgomery, Nan Martin y Bill Vint. Se rodó en Technicolor.

MAÑANA REUNION de AMIGOS en Mi Rincon
para despedir a
ROBERTO MEDINA
Gran compositor, genio y bohemio, autor del éxito: "PUCHERITO de GALLINA"
SHOW ESTELAR Con la actuación especial del dúo folklórico "LOS DE ORO", la amistad y los buenos tangos de DANIEL QUIROGA, el patrón. Y un MENU de SENSACION: * Gran Puchero de Gallina y * Super Puchero de cola
SERA OTRA NOCHE INOLVIDABLE
RESERVE SU MESA AL TEL. 230721
EMILIO CIVIT 277
14|7|F|14|7

HOY GRAN ESTRENO
Vuelve el genio creador "WOODY ALLEN", en otra de sus brillantes comedias.
"LA ULTIMA NOCHE de BORIS GRUSHENKO"
PROHIBIDA MENORES 14 AÑOS
WOODY ALLEN DIANE KEATON
Producida por CHARLES H JOFFE Escrita y Dirigida por WOODY ALLEN
COLOR United Artists GRAN EXITO
"TIENEN UN ASESINATO EN SUS MANOS... ¡Y NO SABEN QUÉ HACER CON EL!"
THE MIRISCH CORPORATION presenta a
SIDNEY POITIER ROD STEIGER
en PRODUCCIÓN NORMAN JEWISON WALTER MIRISCH
"AL CALOR DE LA NOCHE"
["In the Heat of the Night"]
cine GRAN REX

LLEVE A SUS HIJOS A VER LOS MEJORES ESTRENOS EN CASTELLANO
Dijo GENTE: "Una soberbia muestra de lo que debe ser el cine para chicos. CONSEJO: Acéptela tiene la espontaneidad de la verdadera poesía... VEALA, Vale..."
2ª Semana CINEMA CONT. DE 14 A 24
HABIA UNA VEZ UN LINCE...
TECNICOLOR
SENSACIONAL PROGRAMA DOBLE!!! HABLADA EN CASTELLANO
PAYASOS, EQUILIBRISTAS, ACROBATAS, TRAPECISTAS
EL GRAN DESFILE DEL CIRCO
TECNICOLOR
TRAIGA SUS NIÑOS AL CINE

ROXY 3ª SEMANA HOY CONT. DE 14 A 24
Un sorpresivo escape a la muerte.
LA NACION: "Agil relato policial. Interés del principio al final".
LA RAZON: "Secuencias de acción. Muy efectivo".
LA OPINION: "Humor y tragedia en un intenso film policial".
PAUL NEWMAN "LA PISCINA MORTAL" JOANNE WOODWARD TONY FRANCIOSA
TECNICOLOR PANAVISION WARNER - CENTRO FILM

CENTER HOY 2ª Semana Cont. de 14 a 24
SIN BARRERAS ANTE LA VIOLENCIA, SIN FRENO ANTE LA JUSTICIA!
FRED WILLIAMSON ROSEMARY FORSYTH TERESA GRAVES
"INVESTIGADOR PRIVADO"
PROHIB. MEN. 18 AÑOS
KIRK DOUGLAS HENRY FONDA
EL FINAL DE UN CANALLA
TECNICOLOR
CENTRO FILM - WARNER

PREMIER 4ª SEMANA CONT. DE 13.30 A 24
El verdadero amor es hermoso ... y también es bello llorar.
UNA VENTANA AL CIELO
MARILYN HASSETT y BILL VINT
TECNICOLOR APTA PARA TODO PUBLICO
¡Algo me ha golpeado... la tripulación ha muerto... por favor, ayudenos...!
AEROPUERTO 1975
TECNICOLOR

CINES Y TEATROS

CENTRO

AMERICA - Hoy de 14.20 a 24 hs. "NO ME PELLIZQUES MAS" y "EL GRAN GOLPE".

AVENIDA - Hoy de 14.30 a 24 hs. "LA GRAN AVENTURA DEL ZORRO" y "LA GRAN AVENTURA".

CENTER - Hoy de 13.45 a 24 hs. "INVESTIGADOR PRIVADO" y "EL FINAL DE UN CANALLA".

CITY - Hoy de 14 a 24 hs. "EL NUEVO FESTIVAL DE LA PANTERA ROSA" y "SOCORRO".

CINEMA - Hoy de 14 a 24 hs. "HABIA UNA VEZ UN LINCE" y "EL GRAN DESFILE DEL CIRCO".

CONDOR - Hoy de 14 a 24 hs. "EL CANTO CUENTA SU HISTORIA" y "LOS VAMPIROS LOS PREFIEREN GORDITOS".

LUXOR - Hoy de 14 a 24 hs. "KNOUT OUT A LA VIDA" y "LA BATALLA

LAVALLE - Hoy de 14 a 24 hs. "STAVISKY, EL AUDAZ ESTAFADOR". "LAS GRANDES VACACIONES".

OPERA - Hoy de 13.45 a 24 hs. "CINCO LOCOS EN HONG KONG" y "JOE Y MARGARITO".

PREMIER - Hoy de 13.45 a 24 hs. "UNA VENTANA AL CIELO" y "AEROPUERTO 1975".

REX - Hoy de 14 a 24 hs. "LA ULTIMA NOCHE DE BORIS GRUSHENKO" y "AL CALOR DE LA NOCHE".

ROXY - Hoy de 14 a 24 hs. "LA PISCINA MORTAL" y "LA ESTAFA DEL SIGLO".

SELECTRO - oy 20.45 hs. "AMOR CON PIERNAS TORCIDAS". "NO ME PELLIZQUES MAS".

AUTO CINE BROADWAY - Hoy 21 hs. "FURIA SALVAJE" y "LUNA 02 CRIMEN EN EL ESPA-

EL CERRO CINE AUTO (El Challao) - Hoy a las 21 hs. "Los super vivientes de los andes" y "Por orden del padrino".

GODOY CRUZ

SPORTSMAN - A las 21 hs. "La maldición de Frankestein" y "Quien yace en mi tumba".

PALMIRA

COLON - Hoy a las 21 hs. "L' Amor" y "Yo mujer".

SAN MARTIN

MONUMENTAL - Hoy 21 hs. "Los supervivientes de los Andes" y "Romance en la cama".

RIVADAVIA

ALFA - Hoy 21.15 hs. "Terremoto" y "Los caballeros del rey Arturo".

SAN RAFAEL

IDEAL - Hoy de 14 a 24 hs. "El peleador callejero" y "¿Qué aquí?".

Notas Sociales

Bodas de oro

El señor Esteban Furiotti y su señora Carmen Gabrielli cumplen hoy cincuenta años de matrimonio. Para celebrar el acontecimiento el padre Antonio Pena rezará una misa de acción de gracias a las 20, en la capilla del Instituto de Nuestra Señora de Pompeya (Patricias Mendocinas 3331).

Casamientos

El viernes, a las 21, en la parroquia de San Agustín, será bendecido el casamiento de la señorita Mónica Canals Frau y el señor Jorge Eduardo Salvo. Apadrinarán la ceremonia el señor Pablo Tomás Canals Frau y la señora Agustina María Trovato de Salvo y testigos serán, la señorita Lidia Teresita Celiz y el señor Jorge A. Romero. El mismo día, a las 11, oficiarán de testigos en el acto civil, la señora Luz María Canals Frau de Bonadeo y la señorita Adriana Inés Graciela Salvo.

—Quedará consagrado el viernes, a las 21.15, en la parroquia de San Agustín, el matrimonio de la señorita Norma Beatriz Segura y el señor Roberto M. Morresi. Actuarán como padrinos por la novia, el doctor Julio Segura y su señora Irma Luisa Cazzaniga y por el novio, el señor Roberto Morresi y su señora María Celia Díaz.

—SALTA, 13. — En la iglesia de San Francisco será bendecida el 30 del actual, a las 20.30, la boda de la señorita María del Carmen Cortés Durán y el señor Néstor Facio.

Demostración

Para despedir de la vida de solteros a la señorita Mónica Canals Frau y al señor Jorge Eduardo Salvo, el señor Jorge A. Romero les ofreció un almuerzo, en su finca de Luján.

Rotary Club

La Rueda Esposas de Rotarios de Godoy Cruz realizará su té mensual benéfico pasado mañana, a las 16.30, en la residencia de la señora Ana Esther García de Acosta. Colaborarán las señoras Aída Sabina Gervaudo de Soto, Olga Cuervo de Verdié e Inés Fernández de Villalón. En su transcurso se llevará a cabo la asamblea anual y se procederá al cambio de autoridades.

—El viernes, a las 16.30, en la residencia de la señora Filomena Aparicio de Cuneo (Francisco de la Reta 980, San José) se reunirá en su té mensual la Rueda Interna del Rotary Club Guaymallén, que preside la señora María Jacinta Giovannini de Albornoz. Ayudaran a la dueña de casa las señoras Yolanda Rizzo de Zapata, Josefina Suárez de Sosa Luquez, Victoria Levy de Sevilla, Estela Beatriz de Salaberry y Sarina Luisa Matiello de Pérez Caballero. El minuto rotario estará a cargo de la señora Carmen Rosa Meschini de Aguilera y se aprovechará la oportunidad para despedir a la señora Edith Ivonne de Oliva, quien en breve viajará a Europa.

Bridge

En el Club de Gimnasia y Esgrima se jugará el Gran Torneo de Bridge "Austral - Sol Jet" para parejas libres, con hándicap, los días 17, 24 y 31 del corriente y el 7 de agosto. Todas las sesiones clasificatorias se iniciarán a las 21.15 y la final se disputará el 8 del próximo mes. Este encuentro cuenta con el auspicio de la Asociación Argentina de Bridge, que adjudicará puntos a los jugadores mejor colocados. La pareja que resulte ganadora se hará acreedora al premio de dos pasajes de ida y vuelta a Buenos Aires, donde competirá con los finalistas que participarán de este gran torneo el 20 y 22 de agosto. Esta fecha coincide con la iniciación del Campeonato Sudamericano de Bridge, en el que intervendrán aproximadamente diez países y que tendrá lugar, en Buenos Aires. El señor Guillermo Malbrán actuará de coordinador y director general de este certamen. Para mayor información e inscripciones llamar al número 242383.

Enfermos

Se encuentra enferma la señora Ana Elvira Guevara Civit de Bermejo.

—Guarda cama la señora Matilde de Chavannes de Serpa. Es satisfactorio su estado y el de su hija.

—Restablecida la señora Catalina Pichetto de Palmieri.

—La señora María Cecilia Barbosa de Campoy se recupera luego del nacimiento de su hijo Aureliano.

—BUENOS AIRES, 13. — Fue sometido a una intervención quirúrgica el doctor Juan Antonio Guevara Civit.

Viajeros

A Buenos Aires el doctor Héctor Corvalán Lima y su señora Ana Angélica Jofré.

—A Buenos Aires la señora Ida Cipolletti de Genoud.

—A Buenos Aires el doctor Joaquín Guevara Civit y su señora María Rosa Torres Araujo; la señora Berta Guevara Civit de Barbeito.

—De Buenos Aires el señor Roberto Naza (h), su señora Marta Alicia Rao y sus hijas María Paula, María Constanza y María Laura.

—A Tucumán las señoritas Susana Zapata Morey y María Pía Correa Rawson.

—A Europa el señor Hebert Antonini, su señora Lidia Ruth Martí y su hija Ana María; la señorita María Susana Giner.

Misas y funerales

Se oficiarán misas:

Hoy, a las 18.30, en la capilla del Colegio María Auxiliadora, por el alma de la señora María Teresa Bastan de Gabrielli, en el quinto aniversario de su fallecimiento.

—Mañana, a las 20, en la iglesia, de la Compañía de Jesús, por el alma de la señora Enriqueta Asensio de Alonso.

—Hoy, a las 12, en la iglesia de la Compañía de Jesús, por el alma de la señorita Susana Arenas.

—Hoy, a las 19, en la basílica de San Francisco, por el alma del señor Gregorio Muñoz.

—Mañana, a las 19, en la parroquia de Nuestra Señora de la Merced, por el alma del señor Andrés José Trovato.

—Hoy, a las 19.30, en la capilla de Nuestra Señora de Pompeya, por el alma de la señora Elsa Etelvina Herrera de Videla.

—BUENOS AIRES, 13. — En la iglesia de San Agustín, de la Capital Federal, por las almas de las señoras Josefina Sarramea de Egusquiza, Berta Videla Arroyo de Villanueva y del doctor Carlos Manuel Arnulphi Corvalán, ofrecida por la señora Raquel Guevara de Corvalán Nanclares.

A profesores remplazantes pagarán sueldos

El Departamento de Habilitación del Ministerio de Cultura y Educación informó que los directores de escuelas técnicas secundarias deberán retirar a partir de hoy, las planillas de sueldos por el mes de mayo del corriente año, correspondiente a los profesores remplazantes.

El horario es de 7.30 a 13.30.

Asume hoy el director de la Penitenciaría

Asumirá hoy el cargo de director de la Penitenciaría Provincial el comisario general (RE) José Naman García.

La ceremonia se cumplirá a las 11.30, y contará con la asistencia de autoridades provinciales e invitados especiales.

El comisario Naman García remplaza en esas funciones al comandante principal de Gendarmería Nacional Carlos Gregorio Contrera, quien se venía desempeñando en calidad de acto de servicio.

Se cumplen aquí las jornadas teosóficas

SAN RAFAEL. — Con motivo de las Jornadas Teosóficas que se están realizando en el local de la Biblioteca Teosófica "Annie Besant", ha viajado a esta ciudad el señor Juan Viñas, secretario general de la Sociedad Teosófica en Argentina.

El señor Viñas, acompañado por los dirigentes locales, profesora Cristina Herrera y señor Roberto Moliterno, efectuó una visita de cortesía a esta agencia de LOS ANDES, donde señaló que se encontraba efectuando una gira que proseguirá por la ciudad capital de Mendoza, después San Juan y regresará visitando Río Cuarto, donde existen filiales de la Sociedad Teosófica.

El señor Viñas, que es conferenciante interamericano, ha viajado por todos los países de América habiendo visitado también Estados Unidos donde existen grupos de estudios latinos.

Jornadas Teosóficas

En la Biblioteca Teosófica "Annie Besant", ubicada en avenida Mitre 559 de esta ciudad, se iniciaron el viernes las Jornadas Teosóficas, con una conferencia sobre el tema: "El sonido sostenedor del universo", a cargo del profesor Enrique Julio, quien es concertista de piano, musicólogo e investigador de esos temas; el sábado, el señor Edgardo Cahualli, procedente de Buenos Aires, estudioso de temas teosóficos, habló sobre: "El conocimiento, como compañero del diario vivir" y el domingo, el señor Viñas, hablará sobre el tema: "La ciencia esotérica y la energía en el hombre".

Se señaló asimismo que todos los sábados, a las 17, en el local de la Biblioteca Teosófica, se ofrecen conferencias públicas y se puede consultar la mencionada biblioteca.

San Rafael

Durante la disertación de la profesional Mercedes Gómez

Simposio de Podología

SAN RAFAEL. — Con la asistencia de autoridades del Círculo de Podologos de nuestra provincia, se llevó a cabo en el medio el primer Simposio de Podología, donde numerosos profesionales disertaron sobre temas de la especialidad.

La apertura del evento tuvo lugar en el aula magna del Colegio Superior del Carmen, y a la ceremonia inaugural asistió un elevado número de profesionales de la especialidad. Para dejar inaugurado el Simposio, uso de la palabra el presidente del Círculo de Podólogos de la Provincia, señor Evar Piña, quien destacó la importancia del acto que congregaba a los podólogos de toda la provincia, y la importancia de la profesión para la comunidad.

Las disertaciones, que fueron seguidas con vivo interés por los concurrentes, que habiaron sobre sus distintas especialidades dieron un marco de alto nivel profesional. Iniciando la labor del Simposio, habló la podóloga Mercedes E. Gomez, quien habló sobre "Micosis", Jorge Camacho sobre "Ortopedia aplicada a la podología"; Héctor Doña sobre "Clínica Pedica" y finalmente lo hizo el doctor Carlos Rippa, hablando sobre la "Influencia de la bioquímica en la podología".

En el simposio, que continuó durante la jornada del domingo, disertaron también los podólogos Oscar Jaunteguy sobre "Podología"; Mario Robello en "Farmacología pédica" y Roberto Maturano sobre el tema "Diagnósticos podológicos".

Estudian planes de la Dirección de Cultura

SAN RAFAEL. — Ha recaído en un hombre de prensa la responsabilidad de conducir la Dirección de Cultura de la Municipalidad de San Rafael. Se trata de Alberto Gramajo, con vasta actividad en el terreno de las letras y la cultura.

La actividad literaria y periodística de Alberto Gramajo data de muchos años atrás, para decirlo con mayor propiedad, desde su adolescencia, en que participó en el círculo de formación artística y cultural "Refugio", de la ciudad de San Juan, en conexión directa con la biblioteca Franklin. En esa época comenzó como libretista e intérprete en LV5 Radio "Los Andes" y publicaba sus primeros artículos periodísticos en el diario "Tribuna". Participó en los programas iniciales de LV4 Radio San Rafael, fundada por Julio Silva en 1938, como comentarista. Fue libretista de Radio Aconcagua, de Mendoza, emisora en la que comenzó su trayectoria de autor de radioteatro con su primera novela "Amancay". Cumple similar labor en Radio Libertador, y en la preparación de programas musicales-periodísticos de difusión diaria.

En la Capital Federal tuvo actuación como comentarista literario en LR1 Radio El Mundo, y difundió por LR4 Radio Splendid varias radionovelas.

Gramajo es socio de Argentores y fue inspector de esa entidad en el interior del país; colabora con distintas ediciones, entre ellas editorial Abril como cuentista; la revista "Esquiú - Color"; y revista "Ficción".

Suma a su labor como productor de obras de teatro su trabajo en el periodismo. En LOS ANDES publicó colaboraciones sobre el Delta Argentino. Desde hace cuatro años es columnista del diario "El Comercio", de San Rafael; tiene obras inéditas en cuento y novela.

En relación a la labor que asume de director de Cultura de la Municipalidad de San Rafael, Gramajo está en una tarea de evaluación de elementos, dado que es muy amplia la función que cumple ese organismo. Sin embargo considera que el clima es propicio dentro del gobierno municipal para efectuar una mayor cobertura del arte y la cultura con proyección a todos los sectores de este departamento.

El titular de la dependencia comunal, Alberto Gramajo

Educacionales

Suplencias - SAN RAFAEL. — Hoy, a las 10, la escuela Nº 432 "Manuel A. Sáez", ofrecerá una suplencia de maestra de grado a partir del puntaje 16,805 en orden decreciente.

Leche y azúcar entregan a escuelas nacionales. - SAN RAFAEL. — La Supervisión Nacional de Escuelas Nacionales del departamento recomendó a los directores de los establecimientos de enseñanza de la zona retirar leche y azúcar antes de mañana, para lo cual deberán concurrir a la sede de la escuela nacional Nº 97 "Carlos N. Vergara". El material que no sea retirado en término, se lo distribuirá en otros establecimientos.

Reunión con directores y maestros nacionales. — El viernes, a las 10 habrá una reunión de personal directivo y maestros en dependencias de la escuela nacional Nº 97 "Carlos N. Vergara" convocados por el supervisor escolar Amílcar U. Sosa. Deberán concurrir personal de las escuelas: 95, 102, 112, 118, 130, 147, 157, 163 y 216.

Mejoras en el campo de juego efectúa Pedal Club

Las tribunas ya fueron construidas y se ultiman otros detalles.

SAN RAFAEL. — Continúa trabajando la gente de Pedal Club, en la ampliación y mejoramiento del campo de juego de avenida Pedro Vargas y Cabildo. Estas obras, que deben medirse en cifras varias veces millonarias, dieron comienzo a principios de temporada y concluirán a fines de año.

Tal como estaba previsto, ya se han construido tribunas sobre los laterales Norte y Sur, y en días más comenzará a ejecutarse la del sector Este, de 110 metros de largo y que constará de 12 escalones. Ello permitirá dotar a la cancha de una capacidad que superará las 15.000 personas, cómodamente ubicadas. En estos momentos se trabaja a ritmo acelerado en lo que hace al emplazamiento de la nueva alambrada olímpica, corrección de los artefactos de luz artificial y construcción del restaurante.

Estas obras van concretándose a ritmo lento pero firme. Los costos de los insumos son sumamente elevados, pero van cristalizándose merced a la amplia colaboración de la masa societaria "Tricolor".

En estos momentos se está remplazando la antigua alambrada por una que llevará 3,05 metros de altura. Para ello ha sido menester realizar un muro de cemento de 80 centímetros de altura, con los respectivos postes. Los materiales para esta obra han sido donados totalmente por una conocida firma de nuestro medio, por un valor que se aproxima a los 60 millones de pesos. Trabajan en ello 10 obreros, pero también prestan su colaboración desinteresada otras personas.

La cancha de Pedal, única del centro que cuenta con luz artificial desde hace más de una década, hace un par de años fue reacondicionada colocándosele focos de iodo. Pero el emplazamiento que tenían las columnas del sector Este, muy próximas a la alambrada olímpica, motivaban que en ese sector quedara una sombra de 10 metros aproximadamente. Fue menester entonces proceder a correr las torres unos 12 metros de la posición que tenían, lo que posibilitará dar una adecuada iluminación a todo el campo de juego. Esa corrección en las torres, permitirá además, comenzar de inmediato los trabajos de construcción de la tribuna de ese sector, a la que hacemos referencia más arriba.

Económicas

En el momento de la bendición de las instalaciones.

Inauguración de una firma

Un negocio dedicado al ramo de la sedería y prendas deportivas para damas y caballeros, acaba de inaugurar en nuestra ciudad. Se trata de "Lady Acuarell", instalada en Las Heras 228 de ciudad, que se incorpora a la actividad comercial mendocina con una amplia colección de los rubros mencionados en al que se destaca el factor calidad.

La inauguración de "Lady Acuarell" dio lugar a un acto que contó con la asistencia de representantes del comercio, la industria y la banca, así como de invitados que compartieron con los titulares de la firma un momento de grata recordación. La sencilla ceremonia incluyó la bendición de las instalaciones, cometido que cumplió el padre Isidro.

Movimiento del mercado de vinos local

La Comisión de precios del mercado de vinos local determinó ayer los siguientes valores por hectolitro para cuotas vigentes del prorrateo: tinto expedición $ 1.550, criollos $ 1.250 y blancos $ 1.550.

A su vez, en los registros de la Bolsa de Comercio se inscribieron 25 contratos correspondientes a operaciones concertadas en los últimos 30 días, arrojando un promedio de $ 1.872,40 por hectolitro para los vinos tintos; $ 1.270,25 para los criollos y claretes y $ 1.511,68 para los blancos. Los mismos corresponden a cuotas libres y saldo prorrateos.

Mercado de Valores

El Mercado de Valores de Mendoza operó ayer por un monto de $ 53.093.677,80, con los siguientes cierres: V.N.A., 1ª serie, $ 2.842,20; V.N.A., 2ª serie, 1.704,10; V.N.A., 3ª serie, 558,00 y V.N.A., 4ª serie 356,10.

Sobre un tema financiero se disertará hoy

Auspiciado por el Rotary Club de Rodeo del Medio disertará hoy a las 21, en la habitual cena semanal el licenciado Mario M. Pundick, sobre el tema: "La actualidad financiera en la Argentina".

El acto se realizará en la sede de costumbre de la entidad.

Problemas de la Zona Este trató el BUCI

En la sede de la sucursal San Martín del BUCI se realizó la Cuarta Reunión Zonal de Consejos Asesores de la entidad, modalidad de trabajo puesta en marcha para mantener un constante y fluido contacto con los sectores empresarios de las áreas que sirve a través de sus filiales y representaciones en todos los niveles.

Asistió a la reunión una delegación de autoridades del B.U.C.I. encabazeda por su titular, señor Raúl Meilán Salgado; el gerente general, señor Abraham Chocler, gerentes, miembros del consejo de Administración y otros funcionarios.

Participaron los miembros del consejo asesor de la sucursal San Martín, señores Santos Gemma, Angel Buscema, Eduardo Cahiza y Ramón Benedetti, así como los integrantes del Consejo de Rivadavia, señores Dionisio Género Navarro, Gregorio Lombardo, Alberto J. Diña y Alberto F. Capone.

En la oportunidad se trataron los siguientes temas: "Nuestro medio, el Banco y el consejo asesor" presentado por el consejo asesor de Rivadavia. Por su parte, el consejo asesor de San Martín desarrolló el tema "La Zona Este al servicio de la exportación".

LUXOR
HOY SENSACIONAL ESTRENO
CONT. DE 14 A 24
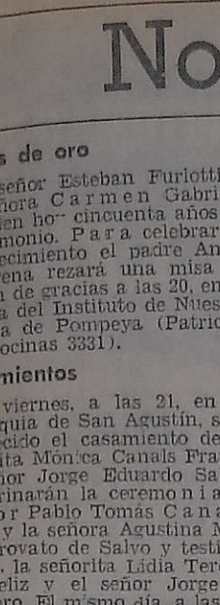

TECNICOLOR
PROHIBIDA MENORES 18 AÑOS

TECNICOLOR CENTRO FILM

DESDE MAÑANA
AUMENTE SUS INGRESOS
Ofrecemos a señoras y señoritas la oportunidad de obtener ilimitados ingresos en la reventa de sus productos de cosmética de gran calidad, aprovechando su tiempo libre. Llamar al TELEFONO 246681, de 9 a 12 y de 16 a 19 horas.
14|7|F|76384|14|7

HOY ESTRENO
TEATRO CITY
AHORA ESTOY EN PANTALLA GRANDE Y A TODO COLOR!

2ª SEMANA TRIUNFAL! EXITOS FUERA DE SERIE!

LA LIMOSNA ES ESTERIL...
Solamente la selección y supervisión que ejerce el FONDO BECARIO pueden ayudar a un joven ciego a ocupar un mejor lugar en la Sociedad.
INFORMES
As. Tifl. LUIS BRAILLE
Corrientes 82 - Mza. - Tel. 212850
De 17 a 20 Hs.

PLANTAS
FRUTALES para industrializar y también FORESTALES
VIVERO SAN MARTIN
RUTA 7 - Km. 1032 - Tel. 21472 - SAN MARTIN

SEÑORA NO ESPERE COMPRE
(Ud. que teje en casa)
Compre ahora los nuevos hilados BUCLE, ASTRAKALINA, CHENIL, matizados, degradeé y tricolor. que están haciendo furor en Europa. Solicite su pedido a Buenos Aires y recibirá el mismo a vuelta de correo, directamente de fábrica y a los mejores precios. Muchas son las mujeres que ya están luciendo prendas confeccionadas por ellas mismas, con nuestros nuevos hilados seleccionados. Nos alegramos por ellas. Y a quienes aún no han solicitado el muestrario, las invitamos a que lo hagan ya mismo, remitiendo el cupón adjunto.
GARU TEXTIL S.A.
Sarmiento 267 - (1650)
San Martín - Buenos Aires
Ruego se me envíe sin ningún tipo de compromiso de mi parte muestrario completo BAC N° 1, como así también las informaciones del sistema de compra.
NOMBRE Y APELLIDO
CALLE
N°
CIUDAD
PROVINCIA
Y RECIBA
Bude/Astrakalina/Cheni
matizados-degradeé y tricolor

Dos de los detenidos junto a una parte de los elementos robados.

Esclarecen un robo por $ 1.000.000

Personal de la seccional 5ª, Capital, detuvo a tres sujetos que están acusados de haber robado de un depósito repuestos para automotores, cubiertas y otras piezas por un monto que supera el millón de pesos ($ 100.000.000 m/n.).

El delito fue cometido en perjuicio de Enrique Antonio Di Plácido, en su propiedad de la calle Aristides Villanueva 273, Capital.

La pesquisa permitió apresar a los autores, identificados como Patricio Igor Orellana, chileno, de 35 años; Marcos Félix Cortez, de 27, y Carlos Alfonso Rosas Navarro, chileno naturalizado, de 42.

Se secuestró al trío 60 neumáticos, discos de embrague de diversas medidas, aros, pistones, bujías, bobinas, rulemanes, caños de cobre y otros elementos.

Madre e hijo muertos a raíz de un choque

El conductor de un automóvil y su madre dejaron de existir poco después de que el rodado sostuviera una colisión con otro vehículo, en la intersección de las calles Hipólito Yrigoyen y Tres Acequias, de Rivadavia.

En ese punto se embistieron el Ford Falcon guiado por Jorge Ulises Tiviroli y el Rastrojero dirigido por Juan Carlos Matarazzo, residente en Luján de Cuyo. Como consecuencia del accidente sufrieron graves heridas Jorge Tiviroli y su madre, única acompañante en el coche, Lucía Corbelli viuda de Tiviroli, ambos residentes en la calle Laprida sin número de Medrano.

Las víctimas fueron trasladadas al hospital de Rivadavia donde fallecieron.

Otro golpe contra peligrosa gavilla

Detienen a ocho integrantes. Antes se había detenido a un número igual

LA PLATA 13. (Télam). — Ocho integrantes de una banda de secuestradores, que además asesinó a un policía, fueron detenidos por personal de la brigada de investigaciones de Campana. Hace algún tiempo, fueron apresados otros 8 componentes de la peligrosa gavilla.

Los miembros ahora aprehendidos, según informó la policía bonaerense, son Juan Pablo Acosta, (a) "Copete", de 26 años, peligroso maleante que protagonizó hechos delictivos de trascendencia, como el asalto a un Banco de Bariloche, en 1971; Carlos Oscar Rossi, de 28; Jorge Silvano Molina, de 18; Nelida Inés Helgi, de 27 (propietaria de un "aguantadero", ubicado en Boulogne, donde se escondían los malvivientes); Antonio Camino, de 35; Reinaldo Oscar Goñi, de 22; Rubén Darío Bustos, de 24 y Vicenta María Suárez de Córdoba, de 19, todos con frondosos antecedentes penales.

Dos encubridores, Rodolfo Daniel Parodi, de 28 años, y Hugo Roberto Vondur, de 50, ambos comerciantes, fueron también apresados. Habían adquirido mercaderías robadas, pese a conocer su procedencia ilícita, delito en el que ya cayeron en otras ocasiones.

La organización, que es autora de seis secuestros extorsivos y de numerosos asaltos y robos, comenzó a desintegrarse cuando la policía detuvo, hace algún tiempo, a ocho de sus miembros, y permitió, al mismo tiempo la liberación de un industrial que tenían secuestrado. Los malvivientes anteriormente aprehendidos son Carlos Alberto Molina, Omar Acevedo, Alberto Tucumán, Alberto Nieva, Julio César Rodríguez, Elsa Daniel Cañete, Estela María Torris y Marta Elvira Nogueira de Uz.

Establecieron los pesquisantes que el 18 de febrero último los delincuentes asesinaron al suboficial principal Arnaldo Luján Ezeiza, durante un asalto a una heladería de Don Torcuato, el policía se resistió, resultando gravemente herido por los malhechores, quienes lo atacaron a balazos. Al cabo de algunos días, el suboficial principal Ezeiza dejó de existir. Procura ahora, la policía la detención de otros integrantes de la gavilla, que se encuentran prófugos.

Incendio en una casa causó daños por $ 80.000

Pérdidas valuadas en 80.000 pesos provocó un incendio en una casa de familia en el departamento de San Carlos, pero afortunadamente no dejó saldo en víctimas personales.

El domicilio afectado por el fuego, sobre cuyo origen no se dio información, pertenece a Mercedes Lobos viuda de Ruarte y está ubicado en la calle Las Heras sin número de Eugenio Bustos. El siniestro fue sofocado por efectivos del cuerpo de bomberos de Tunuyán.

A raíz de un vuelco perecen dos jóvenes

Murieron dos jóvenes que viajaban en un camión, quienes quedaron aprisionados en la cabina y perecieron asfixiados luego que el transporte volcó a raíz de haber sido embestido por otro vehículo similar que remolcaba.

El hecho ocurrió en la ruta 143, en jurisdicción de General Alvear por donde circulaba el camión Dodge propiedad de la empresa "Rossi Constructores" guiado por Fernando Guido Ten, de 25 años, con quien viajaban en la cabina dormitorio del rodado Andrés Eusebio Flores y Nélida Esther Tejerik, de 18, todos residentes en General Alvear. El camión arrastraba a un transporte de la misma marca dirigido por Fernando Ten, de 51 años. Al llegar a unos 5 kilómetros antes del paraje Los Tamarindos, en un ramo de tierra, el conductor del primer automotor frenó imprevistamente, por lo que el otro camión lo embistió, volcando entonces las dos unidades. El parte policial da cuenta que a raíz del accidente perdieron la vida Flores y la joven Tejeril por asfixia por ofocación, según el diagnóstico médico. Por su parte, Fernando Ten sufrió traumatismo de hombro derecho.

Capturan a 5 asaltantes luego de un atraco

En un rápido operativo, personal del Cuerpo Motorizado arrestó a los cinco asaltantes de una estación de servicio de Chacras de Coria.

Alrededor de la medianoche de anteayer, cinco sujetos que ocupaban un Peugeot 404 perpetraron un robo a mano armada en una estación de Chacras de Coria donde redujeron al empleado Carlos Bustos y lo despojaron de 2.700 pesos.

Consumado el hecho, la pandilla se dio a la fuga y poco después el delito era puesto en conocimiento de la policía, disponiéndose su búsqueda a través del servicio del Cuerpo Motorizado. Una de sus unidades ubicó al coche en el que se desplazaban los maleantes en una estación de servicio de Dorrego, pero éstos lograron huir. Sin embargo, minutos más tarde otro móvil interceptó al grupo en la esquina de las calles San Juan y Morón de ciudad y lo redujo sin resistencia. Trasladados a una dependencia policial, los individuos fueron identificados como Héctor Enrique Gómez, de 25 años, residente en la calle Serú 263; Roberto Bernardo Lucas Rivero, de 24, domiciliado en la calle Italia 785, Italo Hugo Talley, de 27, afincado en manzana 26, casa 13 del Barrio Infanta Mercedes de San Martín, Luis Alberto Fragapane, de 23, que habita en Lemos 3071, todos de capital y Miguel Angel Dávila Ontiveros, residente en República del Líbano 279, Las Heras. En poder de éstos se secuestró el dinero robado al dependiente de la estación y dos revólveres calibre 32 largo con carga completa.

Emanaciones de un brasero causan un deceso

En la habitación de una residencial de la calle Julio A. Roca de esta capital fue hallado sin vida un joven. Su deceso se produjo por asfixia al haber estado expuesto durante largo tiempo a las emanaciones de un brasero mientras dormía.

La víctima fue identificada por la policía como Juan Rodolfo Quintana, de 19 años.

Impusieron jerarquías a varios policías

En la Plaza de Armas de la Dirección Comunicaciones, se cumplió un acto interno, en el que se impuso jerarquías extraordinarias a integrantes de la dependencia policial. Luego de la presentación de los efectivos al jefe de Policía, vicecomodoro Julio César Santuccione, éste y el titular de Comunicaciones, procedieron al alzamiento del pabellón nacional. Acto seguido, se dio lectura a la resolución por la que se impone la jerarquía de drago-antes a varios agentes, que por su espíritu de superación se han distinguido en sus funciones.

Luego de ello el vicecomodoro Santuccione, acompañado por el subjefe de la repartición, comisario general Jorge Nicolás Calderón e integrantes del Comando Superior Policial, procedieron a la imposición de las jerarquías de mención a los agentes Mariano Ciro Aldunate, Alejandro Eleodoro Alvarado, Mario Gutiérrez, Guillermo Oscar Pérez, Hipólito Gastón Alvarez, Carlos Jorge El Kohuri, Raúl Domingo Ledesma, Héctor Roberto González, Angel Salvador García, Gualberto Díaz, Agustín Feliciano Puebla, Mario Feliciano González, Francisco Javier Millán, Ramón Alejandro Ibazeta y Teófilo Agenor Duarte.

Felicitan al personal que desfiló el 9

El comandante de la Octava Brigada de Infantería de Montaña, general de brigada Jorge Alberto Maradona, elevó una nota al jefe de Policía de la Provincia, vicecomodoro Julio César Santuccione, por la que felicita al personal que intervino en el desfile del 9 de Julio en calles de nuestra ciudad y en el que participaron fuerzas de Ejército, Fuerza Aérea y Gendarmería Nacional.

El texto de la nota de referencia, es el siguiente:

"Felicito al personal de la Policía de la provincia de Mendoza, interviniente en el desfile del 9 de Julio de 1976, por la preocupación, preparación y ejecución de todas las actividades inherentes a tan magna fecha".

CAMINE UN POQUITO MAS
ES BUEN EJERCICIO PARA EL BOLSILLO
COMPRE LOS MUEBLES EN FABRICA!
Dormitorios, comedores, livings. CREDITOS
AVDA. ESPAÑA 2876-MZA.

ORO
COMPRAMOS MEJOR PRECIO A PARTICULARES Y COMERCIANTES
GALERIA TONSA - LOCAL A-14
11|5|F|23526 Pte.

VENDO
32 Cuotas Círculo Citroen. Las Heras 108 - Godoy Cruz.
14|7|T|7629|15|7

Todo en Cuota
Pague en 24 cuotas sus muebles. Dormitorios desde 48.000 total. Comedor colonial desde 42.000 total. Camas 1 plaza. Modulares. Todo sin intereses.
ANGEL CERETTI 54 GODOY CRUZ
14|7|C|418|16|7

CASITAS DE FIN DE SEMANA
"VIEC"
Construye Fábrica de Premoldeados Val - Ter, también cierre de propiedades, Cocheras y Construcciones en General.
Castellanos 1019 - Tel. 243992 - Dorrego
Rioja 1550 - D. 3 Tel. 214709 - Mendoza
14|7|F|76499|14|7

Cemento $ 320
Cemento Super "LOMA NEGRA"
FRAGUE RAPIDO Y ALTA RESISTENCIA IDEAL PARA INVIERNO
* Viguetas "Cimalco"
* Losetas para techos
* Granulado volcánico
$ 650 el m3
Transporte de Ripio y Arena
Todo Para la Construcción
Reparto a domicilio BUENOS PRECIOS
Godoy Cruz 3171 - Villa Nueva - Tel. 261689, Mza.
14|7|F|76515|14|7

Fábrica de Mosaicos
BELGRANO
Vendo baldosas de granito, Calcareos, zócalos, Goteros, Mesadas. Todas las medidas 10 % descuentos. - Teléfonos 290694 - 245039. Belgrano 122 - Ciudad - Biaggi
14|7|C|75|14|7

QUEMADORES AUTOMATICOS
Enar s.r.l.
Julián Barraquero 66. Tel. 291635. Mendoza

LOCAL
céntrico, c|teléfono, 600 metros: 2 salones, y 1º Piso otro salón. - Total $ 8.500.000
PROVIVIENDA — PERU 1214
14|7|C|100|14|7

LIQUIDAMOS
Cuchetas Dobles ... $ 4.500
Camas matrimoniales $ 4.500
TELEFONO 250872
14|7|F|76492|14|7

Renault 12 - 1976
VENDO CHOCADO
POCOS KILOMETROS - HAGA SU OFERTA
MARTI s. a.
SAN MARTIN 624 - MZA.
14|7|F|76527|14|7

PINTURAS
LATEX 4 LITROS
$ 450
ATENCION 8 a 20 Hs.
PINTURERIA ROJAS
HNOS. S.R.L.
Godoy Cruz esq. 9 de Julio
Mendoza

LAMINADOS PLASTICOS
DEPOSITO AVENIDA Bra. DE LOS ANDES 454
TEL. 257463 - SAN JOSE - GUAYMALLEN - MZA.
14|7|F|76496|14|7

PARA ESTUDIO/CONSULTORIO
También para oficina, particular vende o permuta local. Mitre casi Pedro Molina, con recibidor privado, baño y kichinette, totalmente amoblado. - TELEFONO 260577.
13|7|F|76005|14|7

GUANO DE GALLINA
de primera vendo, hoy tengo 3 camiones cargados con 75.000 kgs. Vea en Francisco de la Reta 1050. San José. Teléfoni 255528.
14|7|C|20|14|7

TAMBORES 200 LTS.
300 — VENDO — 300
SAN MARTIN 1136 - Piso 1º - Dpto. 81 - Mza. - Tel. 231407
14|7|C|519|14|7

ORO
Compro 12- 18 - 24
Monedas Antiguas - Rescato Pólizas. Su consulta no molesta. - Necochea 62 - Local 15.
13|7|C|223|16|7

DEPOSITO
Importante Empresa Necesita
Alquilar de 1.000 metros cubiertos o más, con entrada para camiones y oficinas. Dirigirse a: Jefe de Depósitos Poste Restante (7) Diario LOS ANDES.
14|7|F|78281|14|7

ORO
El mejor precio - Pago O. F. $ 1.100 - 18 K. Bajo. Pólizas.
LA CHAFA
SARMIENTO 50 - LOCAL 5
14|7|F|76498|14|7

ESTANCIERA MODELO/66
$ 169.000
SAN MARTIN 2015
Godoy Cruz
14|7|F|76526|14|7

RENAULT DAUPHINE/64
$ 169.000
San Martín 2015
Godoy Cruz
14|7|F|76525|14|7

ALQUILERES
PEDIR TURNO
Familia - Comercial - Estado
Asesoramiento Integral
Lunes a Viernes: 9 - 12 y 17 a 21 Hs.
Sarmiento 75 - 1º "C" Mza. Tel. 290047
14|7|C|36|19|7|A

ESPECIALISTAS DE LA PIEL

Dr. ALBERTO J. GRINBERG
Enfermedades de la piel. Alergia dermatológica. Horario: Lunes a viernes, 17 a 21 hs. Sarmiento 777, Mendoza. 15|7|F|75872|Pte.

ALBERTO TORRES CORTIJO
Ex médico becario Univ. Madrid. Emilio Civit 43. 1er. Piso. Turnos de tarde al Tel. 255760.
6|4|F|59285|Pte.

OCULISTAS

Dr. ZALDIVAR
Dra. MISTELI
Nueva dirección: Av. Emilio Civit 685. Ciudad. Teléfonos: 257000 - 257100.
8|7|F|Pte.

Dr. M. MARCHEVSKY
OCULISTA
Consultas de 11.30 a 12.30 y de 15 a 19 horas. Rioja 1130. Tel. 247996.
25|9|F|94036|Pte.

CLINICA DE OJOS
Atendida por
16 Médicos Oftalmólogos y 6 Auxiliares Técnicos Universitarios
Consultorio externo de 8 a 21 hs. Guardias permanentes. Cirugía e internación. Atención de particulares y Mutualidades. Av. España 888, Teléf. 248856. 18|3|F|425|13|Pte.

REUMATISMO

Dr. JULIO F. SANCHEZ
Doctor en medicina (Esp. en Europa). Reumatología, ortopedia y traumatología. Rivadavia 141. Tel. 291994.
2|11|F|23600|Pte.

Dr. MANUEL MENA
Reumatólogo - Enfermedades de columna vertebral, brazos doloridos, ciática. Atiende de 15 a 20 hs. Buenos Aires 226. Lunes a sábados.
20|3|Pte.

Dr. OSVALDO BIELLER VIOTTI
Reumatología y brucelosis. Lunes a viernes 17 a 20 hs. Miércoles 16 a 20 hs. Espejo 593. Planta baja. Teléfonos 218197-220596.
10|7|Pte.|A

CENTRO REUMATOLOGIA

Infanta M. de San Martín 56, 4º P. (detrás Correo Central). - Turno tarde - Tel. 240917. - Mutuales.
14|1|F|41196|Pte.

ODONTOLOGIA

VICTOR M. PICCIONE
Doctor en odontología. Cirugía de boca y huesos de la cara. Martes y jueves. Sanatorio Policlínico de Cuyo. Tel. 243000. Part. 255547.
1|2|F|Pte.

PARTERAS

LIDIA M. de CUARTAS
PARTERA
25 de Mayo 770, Mendoza, Teléfono 247223.
11|10|F|Pte.

CELINA E. M. de ARNEDO
PARTERA NACIONAL
Catamarca 585, Ciudad. T. 242388 Pedir turno.
29|F|99490|Pte.

ESTHER C. de SANANES
Partera nacional. Diariamente de 16 a 20 hs. Solicitar turno. Pedro B. Palacios 1260 (Ituzaingo) entre Catamarca y Lavalle. Teléfs. 257319 y 251391.
7|4|F|Pte.|D

DELIA MASCAREÑO DE GOMEZ
OBSTETRICA NACIONAL
Pedir turno: Pellegrini 945. Godoy Cruz. Teléfono 292214.
7|7|F|78078|4|8

ORTOPEDIA

ORTOPEDIA WALDMANN
Soportes y botas para pie plano, corsets para columna, fajas y aparatos para estomago, medias y vendas para várices.
Lavalle 162 - 250661 - Mendoza
19|5|F|69960|Pte.

PSICOLOGIA

Lic. LIDIA ULLOA de ANELLO
PSICOLOGA
Niños. Adultos. Nuevos métodos. Atención mutuales. turnos Teléf. 293204, de 16 a 20 hs. P. Mendocinas 634, 7º Piso, Dpto. 77.
23|6|F|894439|23|7

PSIQUIATRAS

Dr. JOSE M. SALUSTRO
Enfermedades nerviosas. Mentales Psicoterapia. - Julio A. Roca 370. Ciudad. Lunes a sábado 10 a 13 y 17 a 23 hs. Turnos: 254929.
26|6|F|Pte.

Dra. REINA Y. de KOTLIK
PSIQUIATRIA - PSICOLOGIA
Patricias Mendocinas 1914 - Teléfono 216699 - Mendoza.
1|2|F|43525|Pte.|A

GARGANTA NARIZ Y OIDO

Dr. LUIS E. MONETTI
10 - 12 - 18 - 21 horas. 9 de Julio 1050. Teléf. 249323. Particular: teléfono 246661.
10|3|F|53157|Pte.

Dr. CORRALES
De regreso viaje estudios Europa, atiende nuevamente. - Solicitar turno. Perú 1251. Tels.: 257715 y 249447.
6|5|F|66017|Pte.

ASMA Y PULMON

Dr. SALVADOR SHOCRON
Especializado en EE. UU. Pulmón, Vías respiratorias, Rayos X. Jefe Servicio Hosp. Lencinas. Atiende Mutuales. Turnos: teléf. 244777. - Amigorena 80, 4º P. Dpto. C.

CIRUGIA ESTETICA

Dr. HUGO SALOMON
Unicamente Cirugía estética funcional de nariz. Clínica Godoy Cruz. Godoy Cruz 333. Teléfonos 215951 y 215952. Mutuales.
Pte.F.D.

Dr. J. SANANES
Jefe de servicio Sala 1 Hospital Emilio Civit Cirugía de nariz, mamas, adiposidades, injertos, quemados. Pedir turno. P. B. Palacios 1260 (Ituzaingo). T. 257319-251391.

AVISOS CLASIFICADOS

Compra y Venta de Propiedades

AA PROPIETARIOS que deseen vender su propiedad. Provivienda asegura venta rápida y ventajosa. Solicite tasador s|compromiso. Perú 1214 - Teléfs. 218277 - 255813 - 258054
12|7|C|801|14|7

A PROPIETARIO compramos casa, departamento, lote o finca. Godoy & Pelaia. Máxima seriedad inmobiliaria. - Gutiérrez 585, T. 258543-251597.
22.5|F.81131|Pte.

A - AMPLIA y confortable casa en Las Heras, vendemos: 3 dormitorios, living, porch, garaje, cocina comedor, etc. t|los servicios. Sup. cub. 250 m2. Sup. total 650 m2. - T$ 3.500.000 Ley. Contado y facilidades. Se permuta por departamento o casa más chica. Inf.: C. E. Barrera Oro- Mitre 1378, Ciudad.
14|7|F|76489|14|7

A-LOTE s|Agustín Alvarez 10 x 50 vendemos, tiene casa antigua antisísmica en buen estado. T|pesos 7.500.000 ley, contado y facilidades, recibimos permutas. Inf.: C. E. Barrera Oro. Mitre 1378. Ciudad.
14|7|F|76473|14|7

A-COCHERA centralísima oportunidad. T$ 38.000.000 m|n. al contado. Inf.: C. E. Barrera Oro. Mitre 1378

A - VERDADERA ocasión, ideal para deposito, construir vivienda, etc. 11.000 m2. todos los servicios, además tiene una casa amplia antisísmica, pegado a 6ª Seccion, precio por m2., $ 1.500 ley. Contado y facilidades, recibimos permutas. Consultenos: E. Barrera Oro. Mitre 1378. - Ciudad.
14|7|F|76474|14|7

A-AMPLIA y moderna casa una planta vendemos 6ª Sección, ideal para médico, etc. Consultorio independiente, amplio living comedor, cocina comedor, de diario, cochera p|2 vehículos, 3 dormitorios, 2 baños principales, dep. de servicio, con teléfono, etc. T$ 12.000.000 contado y facilidades. Llave e Inf.: C. E. Barrera Oro. Mitre 1378. Ciudad.
14|7|F|76472|14|7

A - LOTE vendemos, en 4ª Sección, s|calle Jujuy, 10 x 35, t|los servicios; total $ 1.500.000. Contado y algo de plazo. Recibimos automóvil, etc. - Llaves: C. E. Barrera Oro - Mitre Nº 1378. Ciudad.
14|7|F|76490|14|7

A IDEAL depósito 1.200 mts. Pedro Molina mts. Costanera. Teléfono $ 4.500.000. Financiados. Puebla. Tel. 244043.
12|7|C|018|14|7

A PARTICULAR que desee vender casa antigua preferible entre Buenos Aires y Urquiza, Rioja y Montecaseros, detalle de metros, ubicacion y monto al Teléf. 290942.
13|7|T|07536|17|7

A REGIA casa, San José, jardín, 3 dormitorios, living, comedor, 2 patios, baño, cocina, etc., de ladrillo. Quemo $ 600.000, saldo convenir. Oportunidad. Minni, Bandera de los Andes 2829.
14|7|F|76541|14|7

A DUEÑO compro urgente contado casa, ciudad, alrededores teléfono 244958.

A PROFESIONAL chic vendo oficina escritorio, sala de directorio, totalmente amoblada, aire acondicionado, teléfono. Sarmiento 45 1er. piso, ofic. 55, 9 a 13, 15 a 19.
14|7|C|41|14|7

A METROS 25 de Mayo y Costanera: Galpón estrenar, antisísmico, 252 metros. Baños, escritorio. Ideal pequeña industria, taller, depósitos, $ 3.900.000. - "Arenas Propiedades" - Colón Nº 484. Tel. 244790.
14|7|F|76504|14|7

A CUATRO kilómetros del centro Ossola vende parralito altísima producción, con casa. Tratamos permutas. - 291304.
14|7|C|25|14|7

A TERMINAR, Las Heras, casa 1 dormitorio y departamento 3 dormitorios. Recibo vehículo. Andes. Dorrego 123. 242917.
14|7|C|57|14|7

A METROS S. Martín y V. Hugo, antisísmica, antigua: L|comedor, 3 dormitorios, estar, 2 baños, cocina,, garaje, patio amplio; cielorrasos pinotea, pesos 2.800.000. Otra: Antisísmico chalecito Dorrego. L|comedor, cocina, comedor diario, 2 dormitorios, garaje, patio, estar, jardín. $ 3.600.000. "Arenas Propiedades", Colón 484. Tel. 244790.
14|7|F|76505|14|7

A $ 700.000 dispongo, compro casa ciudad o Las Heras, saldo convenir. Teléf. 252019.
14|7|T|7615|14|7

A VALOR terreno vendemos casa mixta 5ta. Sección, 360 m2., l|comedor, 2 dormitorios, d|servicio, cocina comedor, cochera, T: m$n. 250.000.000. Otra Bº Santa Ana 3 dormitorios, cocina comedor, jardín T: m$n 320.000.000. Otra ciudad a estrenar l|comedor, 2 dormitorios, patio T: m$n 270.000.000 Godoy & Pelaia. Gutiérrez 585. Tel. 258543.
14|F|76467|14|7

A CASA tipo quinta, Guaymallén, vendo total, $ 650.000. Contado $ 280.000, saldo facilidades. Recibo vehículos. Oportunidad. - Minni, Bandera de los Andes 2829.
14|7|F|76542|14|7

A $ 360.500, t. $ 770.500 casa m|linda, a 1 cuadra San Miguel. Las Heras, l|comedor, cocina, 1 dormitorio, baño completo, galería, patio, Provivienda. Perú 1214.
14|7|C|100|14|7

A $ 500.000 t. $ 1.150.000 amplia casa desocupada, m|buen estado, cerca feria Gilén, l|comedor, garaje o salón, 2 dormitorios 4 x 4, amplia galería cerrada, amplia c|comedor, fondo. Provivienda. Perú 1214.
14|7|C|100|14|7

A $ 1.350.000 t. $ 2.700.000, chalecito desocupado, Godoy Cruz, l|comedor, 3 dormitorios c|placares, cocina c|artefactos, c|vehículo, patio. Perú 1214.
14|7|C|100|14|7

A $ 1.000.000 t. $ 1.800.00 casa mixta s|Jujuy, Ciudad, superficie 310, cubierto 200, l|comedor, 3 dormitorios, baño instalado c|comedor c|artefactos, galería, patio cerrado c|toldo metálico, fondo con 2 habitaciones. Provivienda. Perú 1214.
14|7|C|100|14|7

A $ 720.000 t. $ 1.200.000, casa B. San Ignacio l|comedor, 2 dormitorios, baño completo c|comedor, garaje, fondo t|servicios, (necesita refacciones). Provivienda. Perú 1214.
14|7|C|100|14|7

A $ 1.000.000 t. $ 1.580.000, casa antisísmica, B. Suárez, Godoy Cruz, l|comedor, 2 dormitorios, cocina, baño instalado, c|vehículo, patio, parral, lote esquina. (Recibe coche chico o mediano). Provivienda. Perú 1214.
14|7|C|100|14|7

A $ 1.750.000 t. $ 3.500.000, amplia y linda casa seminueva, B. Santa Ana, jardines, l|comedor, garaje, 3 dormitorios, c|placares, c|comedor c|artefactos, patio, fondo c|jardines. Provivienda. Perú 1214.
14|7|C|100|14|7

A/2 LINDOS chalet, 4 y 3 dormitorios, B. Supe, $ 3.000.000 y pesos 3.500.000. Provivienda. Perú 1214.
14|7|C|100|14|7

A METROS Plazoleta Barraquero, departamento planta baja, 190.000.000 total. Facilidades. José Federico Moreno. San Lorenzo 332.
14|7|C|76|14|7

ATENCION inversores. Departamento en 6ta. Sección $ 3.500.000 el metro cubierto, a estrenar. - 3 dormitorios y cochera cubierta. Buena terminación. Urbana Inmobiliaria. 9 de Julio 315, Mza.
13|7|C|302|14|7

ANTISISMICA, 4 dormitorios, cochera, vendo, permuto por departamento. Olascoaga 389. Ciudad.
13|7|C|322|15|7

AVANZADA construcción departamento de 1 y 2 dormitorios, contado y 60 meses, sobre Colón. Mitre 685. Mendoza.
13|7|T|7518|14|7

AMPLIA casa dos plantas, con depósitos y galpón; Tunuyán. Vende Francica. España 1057. Teléf. 249762.
13|7|C|164|15|7

ANTISISMICA, 3 dormitorios, dependencias. Anticipo 100.000.000, facilidades. José Federico Moreno

ANTISISMICA ciudad, liv. comedor, 3 dormitorios, 2 baños, dependencias, dep. serv., garaje y patio, vendo con fac. T|pesos 550.000.000. F. J. Sapunar. San Lorenzo 315, Tel. 290457.
14|7|F|76510|14|7

ANTISISMICA B. Bombal, 2 plantas, liv. comedor, 3 dormitorios, dependencias, garaje y patio, vendo. Inf. F. J. Sapunar. San Lorenzo 315, Tel. 290457.
14|7|F|76511|14|7

ANTISISMICA céntrica. Ideal clínica, restaurante, familia numerosa. Facilidades. Emilio Civit 75.
14|7|C|47|14|7

ANTISISMICA 6ª Sección, living, cocina comedor, 2 dormitorios, terraza, habitación servicio, cochera, $ 250.000.000. Lavalle 18. 253115.
14|7|C|60|14|7

ANTISISMICA, B. Trapiche, oportunidad; liv. comedor, 2 dormit., dependencias, garaje y patio. Vendo contado $ 350.000.000. F. J. Sapunar. San Lorenzo 315. T. 290457.
14|7|F|76512|14|7

ANTISISMICA, B. Emp. de Comercio, V. Nueva, 2 plantas, 3 dormitorios, liv. comedor, cochera y demás. Vendo con fac. F. J. Sapunar. San Lorenzo 315. Tel. 290457.
14|7|F|76513|14|7

ANTISISMICA, Dorrego, 3 dormitorios, demás dependencias. Andes Dorrego 123. 242017.
14|7|C|57|14|7

ANTISISMICA desocupada, Godoy Cruz, living, 2 dormitorios, garaje, terraza, $ 195.000.000. Lavalle 18. 253115.
14|7|C|60|14|7

ANTISISMICA, impecable, 6ª Sección, living, 3 dormitorios, garaje, $ 480.000.000. Lavalle 18. 253115.
14|7|C|60|14|7

ANTISISMICA, tres dormitorios, living comedor, comedor diario, servicios, garaje doble, teléfono. Ossola vende. - 291304.
14|7|C|25|14|7

AMERICANA Barrio Parque, Godoy Cruz, vendo por traslado, facilidades. Teléf. 252019.
14|7|T|7613|14|7

ANTISISMICA apurado vendo Bº Bancario, oportunidad. Recibo permuta coche, departamento. 225379.
14|7|T|7598|14|7

ATENCION oportunidad casa mixta bien ubicada vendemos, c|teléfono, l|comedor, 2 dormitorios, garaje, patio. T.: m$n. 290.000.000. Contado y 4 semestres. Acepto auto o lote. Godoy & Pelaia. Gutiérrez 585. - Teléf. 258543.
14|7|F|76468|14|7

ATENCION: Unica oportunidad, quemo casita estrenar; recibo auto moderno y efectivo. Calle 25 de Mayo Nº 968. Godoy Cruz (3ra. casa).
14|7|C|523|14|7

ATENCION: Departamento frontal, bien ubicado, 2 dormitorios, $ 240.000.000 vendo, 25 % contado, saldo 2 ½ años. Teléfono 223602.
14|7|C|489|14|7

ANTISISMICA desocupada, Barrio Comercio, Avenida Acceso. 2 dormits., living, cochera, jardín. Total $ 230.000.000. Teléfono 260112.
14|7|C|17|14|7

ANTISISMICA Barrio Bancario, G. Cruz, 2 dormitorios, cochera, patio, servicios completos. Contado 160.000.000. Facilidades. Moreno Viviendas, T. 225842.
14|7|F|78286|14|7

ANTISISMICA estrenar Trapiche, Godoy Cruz, 2 y 3 dormitorios, patio, cochera. Contado 200 millones. Facilidades. Moreno Vivienda. T. 225842.
14|7|F|78285|14|7

ANTISISMICA, 2 plantas, sobre San Martín, Godoy Cruz, 3 dormitorios, garaje, dependencias, brillante negocio, para profesionales 221037.
14|7|F|78300|14|7

BARRIO Santa Ana, precioso chalet a estrenar, 3 dormitorios, garaje, patio, $ 3.200.000. Financiado. 9 de Julio 10.30. Local 3. Ciudad.
13|7|F|76304|15|7

BARRIO Trapiche, casa dos dormitorios, cocina, comedor, garaje, etc. Vende Francica. España 1057. Tel-f. 249762.
13|7|C|164|15|7

BARRIO Ejército de los Andes - Dorrego, chalet antisísmico, 2 dormitorios, garaje, demás dependencias. Patio - jardín. Total $ 2.800.000 c|facilidades. Permutas. Gómez Mansilla. Chile 838 Teléfono 290585.
14|7|F|76459|14|9

Bº TRAPICHE, Estrenar soberbia casa 1 planta, 3 dormitorios, y dependencias servicios, garaje, patio. Contado y facilidades. -

COMPRAMOS urgente casa, departamentos, lotes. Hacemos operación inmediata. Castillo Moreno. Catamarca 261. - T. 245391.
12|7|F|75926|15|7

COMPRA-VENDE Benturino: Lotes, casas, departamentos, negocios, fincas. Colón 669 - 246927. Luzones.
13|7|F|76015|17|7

CASA vendo desocupada, amplia y cómoda, ideal vivienda y consultorios, Barrio Bombal; otra similar 6ª Sección. Mitre 521, planta baja, Local 1. - T. 247752.
13|7|C|163|14|7

CASA interna salida a la calle por garaje, 4 dormitorios, baños, cocina comedor, valor $ 1.600.000. Vendo, Benavente 4457, villa Nueva, Tel. 261155.
13|7|F|76323|14|7

CASA 4 dormitorios, cocina comedor, dos baños, dependencia servicio. Valor $ 3.800.000. Vendo. Benavente 4457. Villa Nueva. T. 261155.
13|7|F|76401|14|7

CASA vendo en Barrio Judicial, 3 dormitorios, living comedor, cochera, baño, patio, churrasquera. Facilidades. Dalmau. Tucumán 422. Godoy Cruz. T. 243409.
13|7|F|78270|14|7

CASA antigua en 4ta. Sección, ideal para depósito, entrada p|camiones carga pesada; 8 habitaciones y dependencias. Terreno total 1.200 mts. Precio pesos 5.000.000 c|facilidades. Inmobiliaria Regional - Garibaldi 7. Piso 6º. Ofic. 16. - Teléfono 241101.
13|7|F|xxx|14|7

CONFORTABLE casa tres dormitorios, living comedor, cocina, baño, garaje. Villa Nueva. Vende Francica. España 1057. - Teléf. 249762.
13|7|C|164|15|7

CASA tres domitorios, living, cocina,garage, pieza y baño servicio, Guaymallén. Vende Francica. España 1057. Tel. 249762.
13|7|C|164|15|7

CASA 3 dormitorios, dependencias. Anticipo 50.000.000. Saldo, facilidades, José F. Moreno 1575.
13|7|F|76110|14|7

COMPRO casa en Barrio San Ignacio, Dorrego o San José, teléfono 290694.
14|7|C|75|14|7

CASA, G. Cruz, cerca San Martín, antigua, en buen estado, 450 m2. terreno, salida a dos calles. 5 habitaciones y depend. Vendo con fac. F. J. Sapunar. San Lorenzo 315. Tel. 290457.
14|7|F|76514|14|7

CASA vendo metros Mitre ciudad contado $ 800.000, saldo convenir. Teléf. 252019.
14|7|T|7614|14|7

CASA en 6ta. Sección, 2 plantas, 3 dormitorios, garaje. Contado y permuta. Tel. 248001.
14|7|F|76464|13|7

CASA 1 planta totalmente de ladrillo, San Lorenzo al 200. 6 habitaciones, recién pintada. Ideal para escritorios, consultorios, etc. Vendo urgente. Informes: Rivadavia 234. Mza. - Tel. 243828.
14|7|F|76374|14|7

COMPRO casas, departamentos, lotes, fincas, contado, facilidades. Sánchez. Teléf. 241867.
14|7|C|10|14|7

COMPRO finca 12 hectáreas natural o viña baja. Sánchez. Teléfono 241867.
14|7|C|10|14|7

CATEGORIA, estrenar vendo, 160 mts. cubiertos. Preciosa. Federico Moreno 1247.
14|7|C|416|14|7

CON $ 58.000.000, saldo cuotas: linda casita proximidades plazoleta Barraquero, ciudad. Urquiza 127, Oficina 12.
14|7|T|7590|14|7

CASA de adobe: Pongale precio. Roberto M. Ortiz 1254. Villa Hipódromo. Tel. 225028.
14|7|C|428|15|7

COS $ 1.000.000, linda finquita 3 hectáreas viñas 250 quintales por hect., pozo funcionando, casa, animal, herramientas, chacras, frutales intercalados, un verdadero jardín. Escucho ofertas. Atiendo sábados todo el día. Juarez. Tel. 262650. Libertad 88 Villa Nueva.
14|7|F|17041|14|7

CAMPO 422 Has. en Fraga (San Luis), vendo. Constitución San Luis.
14|7|F|7656

GUIA PROFESIONAL

MEDICOS

Dr. OSCAR E. CAMINOS
nica y Cirugía. Obesidad. Vás. Vejez. Enf. Venéreas. impocia. Mutuales. Sarmiento 777 241768. De 11 a 13 y 17 a 21 ras.
9|1|F|Pte.

MIGUEL A. CHIRINO ZARATE
REVENCION DEL CANCER
nica Radioterapia (Cobalto - dium). Quimioterapia. Especiado extranjero. Mutuales. Rioja 6. T. 250237.
18|5|F|69725|Pte.

**

CARGADORAS Hidráulicas CAÑOMAT

- Para utilizar en cualquier industria por su gran variedad de implementos
- Carga materiales sueltos, cajones, cascos, troncos, etc.
- Se aplica a cualquier tipo de tractor con balde desde 0,45 m3. a a 1,30 m3.
- Servicio permanente
- Repuestos - Garantía Total

OFRECEMOS NUESTRAS PALAS DE ARRASTRE Y TOPADORAS HIDRAULICAS

CAÑOMAT Sociedad Anónima

FINANCIACION DIRECTA Y BANCARIA
RUTA 7 Km. 12 - Tels. 142 y 21
RODEO DE LA CRUZ - Mza.

NECESITAMOS PERSONA
Para Dirigir Importante
CASA DE MODAS
MUJER u HOMBRE con EXPERIENCIA
Dirigirse por carta manuscrita con antecedentes a Poste Restante Diario LOS ANDES. - L. R. Nº 10.
14|7|F|76469|14|7

Oro - Plata
Necesitamos para nuestro uso. - Véndanos a precio de mayorista.
JOYERIA ZAMORANO
Buenos Aires 140
14|7|C|432|14|7

Casas Estrenar
3 dormitorios, living, patio, etc., 2.600.000, 50 % contado y 5 años. Barrio Empleados Buci. Rosario 318 (ex Florida) ó Bandera de los Andes 3133. V. Nueva - Tel. 291294.
11|7|C|833|18|7|A.

COMPRO MUEBLES
COMPRO O ANTICIPO DINERO POR SUS MUEBLES Y VARIOS
REMATAMOS ESTE DOMINGO
TIBURCIO BENEGAS 776
TELEFONO 247147
REMATES SELLA
12|7|F|75722|15|7

SOMECA s.a.
SOCIEDAD MENDOCINA DE CALES Y AFINES
MESADAS Y PILETAS EN ACERO INOXIDABLE
JOHNSON Y ARIEL
VENTA Y COLOCACION DE:
TECHO PLAST TECHADO PLASTICO
TAMBOR 200 LITROS
$ 9.750
MARCO
ZONAS DISPONIBLES PARA SUB-AGENTES
PRECIOS Y PLANES ESPECIALES A EMPRESAS CONSTRUCTORAS Y REVENDEDORES
URQUIZA 357
TEL. 250158 - MZA.
Y PROXIMAMENTE también en:
PARAGUAY 2532/44 - Mendoza

Kobe Argentina S.A.
Necesita Incorporar a su Personal de Planta Godoy Cruz
OFICIALES Y MEDIO OFICIALES TORNEROS
SERAN CONDICIONES INDISPENSABLES PARA SER CONSIDERADOS:
1º) Capacidad y experiencia que deberán remostrar mediante pruebas.
2º) Poseer algún tipo de estudios técnicos, aunque esta condición no es excluyente.
3º) Estar en condiciones de trabajar en tres turnos rotativos.
SE OFRECE:
1º) Interesante remuneración.
2º) Excelentes condiciones de trabajo (Planta calefaccionada).
3º) Total relación de dependencia.
4º) Comedor en planta.
5º) Trabajo de lunes a viernes.
Presentarse con Documentos hoy de 8 a 16 horas en: Carril Sarmiento 951 Godoy Cruz
14|7|F|76423|14|7

CONFECCIONES de BOLSA de POLIETILENO
HAGA SU PEDIDO - Calle SAENZ PEÑA 1645 GODOY CRUZ
14|7|T|7594|14|7

ORO
MONEDAS ANTIGUAS - PRECIOS ESPECIALES A COMERCIANTES.
JOYEL - Centro Pje. San Martín. LOCAL 28 C.
12|7|C|834|14|7

GRUPO ELECTROGENO WINCOLUX
12 voltios - Vendo - ideal casa de campo. Como nuevo. Santa Fe 644 - Tel. 256313.
14|7|C|87|14|7

LEÑA - CARBON
Leña aserrada - Leña en rama - Carbón mezcla y quebracho y bolsitas 2 kilos.
Precios Especiales por Cantidad y Revendedores
MALIZIA
BANDERA DE LOS ANDES 1736 - SAN JOSE - TEL. 260100 - 262404
11|7|C|28|7|A

LIQUIDO TALLER METALURGICO
Soldadoras, máquinas de agujerear de bancos y bancos. Moledoras y Pulidoras. Herramientas varias. - Tel. 250872.
14|7|F|76493|14|7

MAYORISTA EN PAPEL HIGIENICO
PAPEL HIGIENICO
Primera marca, 74 mts.
$ 28,50
(Incluído I.V.A.)
Disponemos papel especial para hoteles - Facilidades
TANDIL S.R.L.
CIPOLLETTI 327 - TEL. 245861 - DORREGO
9|7|F|75223|14|7|A

EMPLEADO NECESITAMOS
Administrativo, con conocimiento repuestos automotor. Mayor de edad. Servicio militar cumplido. Dirigirse en forma manuscrita a Pte. Rte. C. R. (10). Diario LOS ANDES Balcarce 32 — SAN MARTIN
14|7|F|76478|14|7

NUECES Y ALMENDRAS
COMPRO AL CONTADO O CORTO PLAZO
UNICAMENTE BUENA CALIDAD
RUGGIERO - R. Ortega 128. Teléfono 246122. Mendoza.
12|7|C|975|14|7

ATENCION SAN LUIS
Urgente necesito alquilar local amplio, céntrico. Ofrecemos buenas garantías. Dirigirse: SAN JUAN 1021. Mendoza o llamar teléfonos: 240351 ó 293025.
14|7|T|7592|14|7

VENDO CASA POR VIAJE
A 150 METROS COSTANERA CONTADO Y FACILIDADES
R. Gutiérrez 150 - Guaymallén
14|7|C|426|14

ALAMO de 1ra.
$ 12,80 la Pulg.
Estacionado - 25 de Mayo 1785 Las Heras. - Teléfono 230359
14|7|C|450|14|7

CARNEOS
conají, pimienta, pimentón, orégano y especias en general para su carneo. MEJORES PRECIOS. CALIDAD. Pruebe gratis nuestro café. - "S. H.". Godoy Cruz 771. San José. Teléfono 215357.
14|7|F|76461|13

AVISOS CLASIFICADOS

(Viene de la Pág. anterior)

Compra y Venta de Propiedades

CON $ 1.100.000, finquita 1¾ hectáreas, viñas, parrales. Todo plena producción. Frente pavimento. a 150 metros Avda. Acceso Norte, Las Heras, muy próximo a capital. Recibo vehículo. Escucho ofertas. Juárez. Tel. 262650. Libertad 885. Villa Nueva.
14|7|F|17043|14|7|D

CON $ 1.100.000, casita ladrillos, agua, luz, supergás, 2 dormitorios, cocina comedor, terminada. A 80 metros calle Godoy Cruz desocupada). Escucho ofertas. - Juárez - Tel. 262650. Libertad 885. Villa Nueva.
14|7|F|17044|14|7|D

COMPRO lote Guaymallén, Dorrego, urgente. Minni. Tel. 261644.
14|7|F|76540|14|7

CASA frente B. Bombal, 2 dorm., garaje y depend. Antisísmica. Vendo $ 2.000.000. Contado y facilidades. Av. España 985. P. 2º Dpto. "I". 14|7|C|77|14|7

CON $ 1.200.000, finca 10 hectáreas, granja, galpones, instalaciones, casa ladrillos, parrales, surgente d'agua abundante, a 300 metros, pavimento, colectivos. Gran oportunidad. Permuto. Escucho ofertas. Juárez. Tel. 262650. Atiendo sábados todo el día. Libertad 885. Villa Nueva.
14|7|F|17042|14|7|D

CHALECITO mixto, 3 dormitorios, dependencias, desocupado, G. Cruz, t/servicios, teléfono, vendemos facilidades. Castillo Moreno, Catamarca 261.
12|7|F|75930|14|7

CHALET s/avenida Acceso. L/comedor, comedor diario, estar, 3 dormitorios, 2 baños completos, garaje, p/servicio, patio, jardín, $ 7.800.000 .Acéptase casa menor valor. "Arenas Propiedades" - Colón 484. Tel. 244790.
14|7|F|76506|14|7

CHACRAS DE CORIA, compro, 3 hect. hasta $ 300.000 la hectárea. Gómez Mansilla. Teléfono 290585.
14|7|F|76458|14|7

CHACRAS DE CORIA, lote 1.000 m2., con agua y luz. T/$ 1.300 el m2. Recibo materiales de construcción. Gómez Mansilla. Chile Nº 838. Teléfono 290585
14|7|C|xx|14|7

CHALET chiche, 2 dormitorios, vendo. Acepto automóvil. Maure 117. Mendoza. 14|7|C|113|14|7

DEPARTAMENTO a estrenar; 3 dormitorios con dependencias, en Rivadavia y Chile, $ 3.500.000 contado. - 9 de Julio 1221. Teléfonos 258776 - 217523.
13|7|F|76096|15|7

DEPARTAMENTO, 103 m2. cubiertos; total contado $ 2.300.000. San Luis 177. Piso 2º, escalera. Llaves. Tratar: Rioja 1969, teléfono 255741. Martillero. Permutaría casa grande.
13|4|C|203|14|7

DEPARTAMENTO estrenar ciudad, vendo, amplia recepción, garaje, facilidades. Teléf. 215325.
13|7|F|76175|14|7

DEPARTAMENTO hermoso grande permuto o vendo en pleno centro, teléfono 290694.
14|7|C|75|14|7

DEPARTAMENTO céntrico, teléfono, 2 dormitorios, dependencias servicio. Total 3.200.000. Colón 124. 14|7|C|33|14|7

DEPARTAMENTO monoblock Mitre, frontal, living, dos dormitorios, total 165.000.000. - 221252.
14|7|F|76415|14|7

DEPARTAMENTOS a estrenar, 1, 2 y 3 dormitorios, con cochera. Vendo urgente. Informes: Rivadavia 234. Mza. Tel. 243828.
14|7|F|76372|14|7

DEPARTAMENTO modesto necesito 40 ó 50.000.000, saldo a convenir. Angel Lencinas - San Luis 355. Mendoza. 14|7|C|513|14|7

DEPARTAMENTITO antisísmico Barrio Irrigación, valor del terreno vendo. Poco contado y facilidad. Angel Lencinas. - San Luis 355 - Mendoza.
14|7|C|513|14|7

DPTO. B. Bombal, 2 dorm. vendo total $ 260.000.000 o permuto por dpto. 1 dormit. Teléfono 260112. 14|7|C|17|14|7

DUEÑO directo, departamento interno, 71 mts. cubiertos, 110 mts. terreno. cont. $ 600.000; saldo 24 meses. Ver y tratar: Juan Díaz de Solís 273. Dorrego. 14|7|C|477|14|7

DEPARTAMENTO 3 dormitorios, cocina-comedor, céntrico. Teléfono 290071. 14|7|C|439|14|7

DUEÑO vende en ciudad departamento frontar 1er. piso, dos dormitorios y dependencias ;total contado 1.900.000. Teléfono 217953. 14|7|T|7581|14|7

DEPARTAMENTOS de 1, 2 y 3 dormitorios, centralísimos, de categoría; cochera muy céntrica; amplia oficina en edif. Centro Bancario, con baño privado. Vende: Aconcagua Tel. 216133.

DEPARTAMENTO, céntrico, desocupado, liv. comedor, 2 dormitorios, cocina, baño, tendedero. Vendo, algunas fac. F. J. Sapunar. San Lorenzo 315. Teléf. 290457. 14|7|F|76537|14|7

DEPARTAMENTO, 5ª Sec., cerca E. Civit, liv. comedor, 2 dormitorios, depend., cochera. T. pesos 480.000.000. F. J. Sapunar. San Lorenzo 315. Tel. 290457.
14|7|F|76536|14|7

DEPARTAMENTO, antisísmico sobre Avda. San Martín, Godoy Cruz, planta baja, 3 dormitorios, dependencias, 2 patios, con o sin muebles, de categoría, vendo. - T. 221087. 14|7|F|78299|14|7

DEPARTAMENTO B. Cano, intermedio, impecable, c/$ 700.000 mens. $ 40.000 y cuotas extras. Vendo. Av. España 985. P. 2º Dpto. "I". 14|7|C|77|14|7

DEPARTAMENTO, en ciudad, vendo sobre calle Lavalle, 2 dormitorios, dependencias de servicio, balcones. San Martín Sur 80. - Godoy Cruz - 221087.
14|7|F|78298|14|7

EN GODOY Cruz, mts. Yrigoyen, antisísmica dos dormitorios, dependencias, dependencias servicios, vendemos urgente. Castillo Moreno - Catamarca 261. Tel. 245391. 14|7|F|76488|14|7

EN GUAYMALLEN, casa 2 dormitorios, living comedor, baño instalado, cocina comedor, amplio patio. Contado $ 400.000. saldo $ 10.000 mensuales. Jujuy 123.
14|7|T|7584|14|7

FINCA 10 Has. 3 Porteñas, viñedos, casa, pozo, riego, vendemos, facilidades. Castillo Moreno. Catamarca 261.
12|7|F|75920|17|7

FINCA vendo 8 Has. parral y espaldero plena producción, casa, tractor, herramientas, 16 km. Ciudad, acepto departamento, facilidades, 215325.
13|7|F|76173|14|7

FINCA excelente estado vendo, en Buena Nueva, 1¼ Has., derecho de riego, pozo, casa ladrillo, animal, herramientas, Carril Nacional 6740. Rodeo de la Cruz.
14|7|F|76531|14|7

FINCA Luján, 36 hectáreas viña malbeck, casa, facilidades. Sánchez. 980408. 14|7|F|76524|14|7

FINCA nivelada, 2 hectáreas, pozo, casas, líquido. Federico Moreno 1247. 14|7|C|416|14|7

FINCA, 6 Has. en Rodeo del Medio vendo, 4 de viña, 1 de olivos, 1 de chacra, pozo electrificado, buena casa contratista. $ 2.900.000. - San Martín Sur 80 - Godoy Cruz. - 221087.
14|7|F|78297|14|7

GODOY Cruz, 2 casas antisísmicas 2 y 3 dormitorios vendo. Bragazzi - Paso de los Andes Nº 1884. Godoy Cruz.
14|7|C|13|14|7

GODOY Cruz, Juan B. Justo, casa con 537 mts. terreno vendo. Bragazzi - Paso de los Andes Nº 1884. Godoy Cruz.
14|7|C|13|14|7

GODOY Cruz, calle Amengual, departamento interno vendo. Bragazzi - Paso de los Andes Nº 1884. Godoy Cruz.
14|7|C|13|14|7

HERMOSA casa adobe vigado en Godoy Cruz vendo, sobre pavimento $ 1.250.000. San Martín Sur 80. Godoy Cruz - 221087.
14|7|F|78296|14|7

HERMOSA casa 2 plantas en 5ta. Sección. Amplio living comedor, 4 dormitorios, dos baños, cocina, comedor diario, despensa, garaje, lavandería y dep. servicio. Vende: Opromolla. Tel. 216133.
14|7|F|76549|14|7

LOCAL comercial compro alquilo, bien ubicado. Dueño ofrecer teléfono 243206.
13|7|C|313|14|7

LOCAL vende particular para consultorio, estudio u oficina, permutas. Mitre casi Pedro Molina, teléfono 260577.
11|7|F|75650|16|7

LOTE en 9 de Julio al 2400, ciudad, 10 x 46. Urbana Inmobiliaria. 9 de Julio 315. Mza.
13|7|C|302|14|7

LOTE frente Av. Acceso, con asfalto y luz de mercurio, 210 total esquina. Urbana Inmobiliaria. - 9 de Julio 315. Mza.
13|7|C|302|14|7

LOTE 270 mts., Barrio Santa Ana, contado $ 300.000 y facilidades. 9 de Julio 1030. Local 3. Ciudad.
13|7|F|76302|14|7

LOTE 280 metros, Godoy Cruz cerquita Hospital Carmen. Lavalle 18. 253115.
14|7|C|60|14|7

LOTE Bermejo, 1.000 mts. Contado $ 15.000.000, saldo cuotas. Andes. Dorrego 123. 242917.
14|7|C|57|14|7

LOTE 380 mts.2 B. Santa Ana, esquina, vendemos oportunidad. Castillo Moreno. Catamarca 261. Tel. 245391. 14|7|F|764|87|14|7

LOTE en Las Heras, 120 m2. con pozo séptico, cerrado. Contado $ 100.000, saldo $ 3.000 mensuales. Jujuy 123. 14|7|T|7620|15|7

LOTE 6ª Sección, 10,50 x 12 bien ubicado. 1.000.000 total. Teléfonos: 251217 - 243093.
14|7|C|421|14|7

LOTE esquina, ciudad, totalmente cerrado. Quemo a 45 millones. Recibo vehículo. Urquiza Nº 127. Oficina 12.
14|7|T|7591|14|7

LOTE sobre República de Siria, vendo facilidades. Sánchez. Catamarca 261. Tel. 245391.
14|7|F|76487|14|7

LOTE, 5ª Sec., 230 m2., vendo con fac. Inf.: F. J. Sapunar. San Lorenzo 315. Tel. 290457.
14|7|F|76534|14|7

LOTE, Trapiche, de 230, 270 y una esquina de 450 m2., vendo con fac. F. J. Sapunar. San Lorenzo 315. Tel. 290457.
14|7|F|76535|14|7

LOTE 121 metros, sobre San Martín, interno. Ciudad. T. $ 350.000. Provivienda. Perú 1214.
14|7|C|100|14|7

LOTE 14 x 34 esquina, 1 cuadra Suipacha 6ª T. $ 2.500.000. Provivienda. Perú 1214.
14|7|C|100|14|7

LOCAL comercial, sobre Jorge Calle, particular vende, mitad contado, saldo automotor, etc. Rodríguez 2898, Ciudad.
14|7|C|110|14|7

MAGNIFICA casa sup. 354 mts2., t/servicios y teléfono s/Figueroa Alcorta en Godoy Cruz, s/hormigonado. Contado y facilidad. Angel Lencinas. San Luis 355. Mendoza. 14|7|F|76460|14|7

OPORTUNIDAD: Por viaje, m$n. 360.000.000, con facilidades, una planta, antisísmica, 3 dormits., terminaciones de 1ª, a 1 cuadra Av. Acceso y terminal, Dorrego. Canizo Puebla. T. 247949.
13|7|F|76087|14|7

OLASCOAGA 300, ciudad, 3 habitaciones y dos, construcción material. Precio $ 30.000.000 c/facilidades. Canizo Puebla. Teléfono 247949.
14|7|F|76466|14|7

POR NO poder atender vendo finca con vivienda, 10 Has., 4 Has. con viñedos en producción y riego. Ubicación 18 Km. ciudad. Villa Unión. La Rioja. Tratar N. F. Wahnish. Pablo Belisle 1278. Ciudad de Córdoba.
12|7|C|020|14|7

PLENO centro, 2 terrenos de 20x50 ideal edificio u hotel, centralísimo. Inf. personales: Garibaldi 7 Piso 6º. Of. 16. Inmob. Regional.
13|7|F|76082|14|7

PERMUTO departamento céntrico, 2 dormitorios, dependencias de servicio por casa 3 dormitorios. - José Federico Moreno 1575.
13|7|F|76108|14|7

PROPIEDADES Rodeo vende: 15 Km. ciudad, 10 Has. parral, 2-4 años, casa, derecho riego, pozo, herramientas. Km. 8 excelente finca 5 Has., parral, casa, pozo electrificado. Zona Norte: 17 Has. parral, espalderos, derecho riego, pozo, casa, tractor, implementos, producción 5.000 QQ, permutas casas, finca menor, Carril Nacional 6740, Rodeo de la Cruz. 14|7|F|76532|14|7

TERRENO para edificar en 2º piso. Dpto. de 3 dormitorios, 120 mts.; planos aprobados y libre de todo gasto. Pleno centro. Total $ 650.000. Contado. Teléfono 241101. 13|7|F|76078|14|7

TERRENO vendo, San José, 14 x 60, todos servicios, precio oportunidad. 215325.
14|7|F|76484|14|7

VENDO casa antisísmica, en Godoy Cruz, c/18 meses construcción, 3 dormitorios, living comedor, cocina, baño, lavandería, garaje, luz, agua, gas natural, T. $ 3.500.000. Facilidades o permuto por campo con agua, apto forestación chacra.
14|7|C|65|14|7

VENDO o alquilo casa s/terminar habitable, c/gas y terreno para galpón, salón p/negocio. Propietario. Neuquén 1218. Las Heras. 13|7|C|456-57|14|7|A|D.

3 DEPARTAMENTOS a estrenar, en Godoy Cruz. Vendemos, en dos plantas, 3 dormitorios, 2 baños, lavandería cubierta, patio liv.-comedor. Total 2.400.000. Excepcional financiación. Inmobiliaria Regional - Garibaldi 7 - Piso 6º - Of. 16. Teléfono 241101. 13|7|F|76073|14|7

2.500 HAS. ideal para forestación y cultivos, 6 kms. de frente s/ruta asfaltada, agua a poca profundidad óptima calidad. Inf. Inmobiliaria Regional - Garibaldi 7. Piso 6c. Ofic. 16. Teléf. 241101. 13|7|F|76080|14|7

3 ANTISISMICAS a estrenar, vendemos en Benegas, living-comedor, 3 dormitorios, placares completos, baño y cocina, c/todos los artefactos, pisos parquet y granito, patio y cocheras. Total, $ 2.400.000 c/facilidades. Inmobiliaria Regional. Garibaldi 7, piso 6º, Of. 16. Teléf. 241101. 13|7|F|76071|14|7

$ 250.000 y cuotas, hermoso lote 350 metros, todos los servicios. Guaymallén. Urquiza 127. Oficina 12. 14|7|T|7611|14|7

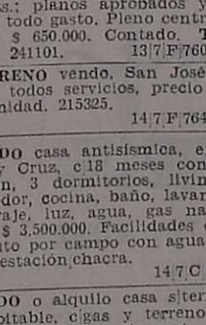

Compra y Venta de Negocios

A PRIMERA oferta razonable, con parte efectivo y permuta, vendo regia despensa-carnicería muy bien instalada. Regia vivienda amplia, bajo alquiler. Veria Oliveri. Alvear 1823. Villa Hipódromo. 13|7|C|184|15|7

ATENTO: dueño vende residencial 8 habitaciones. 25 camas, teléfono. Bien equipada, a 100 metros estación ferrocarril San Martín. Trabaja muy bien. Contrato alquilar 3 años. Recibo automotor y o valores. Tratar: San Martín 3258. Ciudad.
14|7|F|76021|14|7

CARNICERIA super mercado o autoservice busco con sin maquinaria. Tel. 246552.
14|7|C|522|15|7

COMPRO negocios lucrativos, vivienda en alquiler. Sánchez. Teléf. 241867. 14|7|C|10|14|7

CON $ 250.000, mercadito y fábrica embutidos, instalaciones completas, buenas ventas, salón bajo alquiler. Permuto. Escucho ofertas. Juárez. Tel. 262650. - Atiendo sábados todo el día. - Libertad 885. Villa Nueva.
14|7|F|17040|14|7|D

DISPONGO para asociarme salón, depósito, teléfono, movilidad para negocio granja, similar. Godoy Cruz 525. Guaymallén.
14|7|F|76545|14|7

EN AVENIDA San Martín, lucrativo negocio, café bar Americano, muy bien instalado, con excelentes ventas por disolución de sociedad. Prafase S.R.L. Propiedades. Rufino Ortega 100 esquina Tiburcio Benegas.
14|7|F|76555|14|7

MERCADOS varios, Ciudad, Godoy Cruz. Vivienda en alquiler. Mercaderías, instalaciones. Anticipo 60.000.000. Saldo convenir. José Federico Moreno 1575.
13|7|F|76116|14|7

PUESTO bien ubicado, vendo. Feria Guaymallén. Tratar: San Lorenzo 546. Ciudad. De 12 a 15 hs. 14|7|C|79|14|7

RESIDENCIAL, 9 habitaciones. Anticipo 120.000.000. Saldo convenir. José Federico Moreno 1575. 13|7|F|76114|14|7

RESIDENCIAL vendo: 14 habitaciones. Permuta. José Federico Moreno 1386. Mendoza.
13|7|C|487-88|14|7|A|D.

VENDO residencial pleno centro. Teléf. 243600, de 12 a 15, 21 a 24 horas. 13|7|C|165-66|14|7|D.

VENDO o permuto bar-rotisería. Anticipo 15.000.000. Lisandro Moyano 11. Las Heras.
13|7|T|7573|16|7

Compra y Venta de Muebles

A. AMITRANO - Martillero. Teléfono 247711, Aristides Villanueva 332, ofrezca muebles, antigüedades, maquinarias artículos generales. Pagamos mejor. Anticipamos dinero. 9|6|F|2375|Pte

A. SELLA. Tel. 247447 - Martillero. Tiburcio Benegas 776, ofrezca muebles, artículos hogar, máquinas usadas; dinero en el acto. 11|2|F|6972|Pte.

A. BENTURINO Tel. 244335-248730 ofrezca muebles, antigüedades, artículos en general. Colón 669. 3|3|Pte

VENDO hermoso y moderno juego de living, $ 35.000, nuevo sin uso, recibo juego viejo en parte de pago. Burgos y San Miguel. Las Heras. Tel. 230564.
14|7|T|7610|17|7

Compra y Venta de Automotores y Cubiertas

ANDES AUTOMOTORES
ROBERTO WAINSZTEIN
O'Brien esquina Alberdi
San José

Mercedes Benz 250, 67	$ 700.000
Renault 12, 1974 ...	$ 380.000
Rural Fiat 128, 1974 .	$ 290.000
Cupe Dodge GTX 1973	$ 350.000
Dodge Coronado 1970	$ 280.000
Dodge Polara 1968 ..	$ 168.000
Renault R4 1969 ...	$ 160.000
Chevrolet 1968	$ 130.000
Renault Gordini 1966	$ 99.000
Oldsmobile cupé 1962	$ 190.000
Fiat 600, 1964	$ 89.000
Rural Hansa 1961 ...	$ 45.000
Jeep Carrozado 1960 .	$ 85.000
Siam Di Tellt 1962 ..	$ 125.000

Camionetas y Camiones

Rastrojero 1960	$ 170.000
Utilitario IKA 1962..	$ 85.000
Jeep Pick-up 1958 ..	$ 45.000
Camión De Soto 57 c/motor Bedford 1965	$ 250.000

Y Facilidades a 30 meses o Permuto. - Aceptamos documentos y títulos como parte contado.
14|7|F|76106|14|7

A R6 octubre 1974. $ 650.000; 17.000 Km. Unica mano. - Ituzaingó 2775. 13|7|C|234|15|7

A RENAULT 12 - 0 km. vendo o permuto, Rufino Ortega 356. Ciudad. 14|7|T|7602|14|7

A - VENDO, inmejorable Dodge R-T Polara 74, 23.000 kms., unica mano. Equipo especial, andando en ciudad solamente. Tratar: Lavalle 101. Teléf. 256153.
13|7|T|7571|14|7

A. 7.000.000 Rastrojero 53 y cuotas de 2.000.000. Recibo menor. Castellanos 770. Dorrego.
14|7|T|7593|14|7

A PRIMERA oferta razonable líquido motos: Puma 98; Super Cinco, 125; Motobi 175. Espejo 189. Las Heras.
14|7|C|113|14|7

A PRIMERA oferta razonable, líquido moto Gilera, muy buena. Doy facilidades. Guiraldes 466. Dorrego. Espejo al 1000. T. 242585.
14|7|C|82|14|7

AUTOMOTORES Chevrolet S. S. 1974; Fiat 125, 1974; Renault R12 1973; Fiat 600, 1973; Renault R6 1972, Coupe Chevy 1971. Peña Hnos. S. A. Vicente Zapata 236. Mza. 13|7|F|76118|14,7

AUTOMOVIL Fiat 1600/71 .Vendo o permuto por casa antigua, preferible de Buenos Aires a Urquiza y Rioja a Montecaseros. Diferencia pago contado. Casa de Los Farós. San Juan 693. Mendoza. 13|7|T|07537|17|7

AUTO Citroen nuevito 2CV 69 lujo, vende dueño. $ 260.000. Contado. Propuestas 244043.
14|7|C|514|14|7

APURADO vendo volquete 3|10 toneladas, seminuevo. 25 de Mayo 968. G. Cruz (3ra. casa).
14|7|C|523|14|7

AUTOMOVIL Mercedes Benz 220, impecable. Vendo, permuto, facilidades. Don Bosco 40.
14|7|C|520|14|7

AMBASSADOR, impecable, vendo o permuto, tratar: Remedios Escalada 1857. Dorrego.
14|7|C|354|14|7

CITROEN 1971 gris $ 140.000 y facilidades - Perú 2950 Cdad.
11|7|C|908|15|7

CAMIONETA Dodge 1965 impecable $ 140.000 y facilidades, permutas. Perú 2950 Cdad.
11|7|C|908|15|7

CAMIONETA Chevrolet - Mod. 70, blanca impecable $ 230.000 y facilidades, permutas. Perú 2950 - Ciudad.
11|7|C|908|15|7

CAMIONETA Dodge 1972, motor cero kilómetro, $ 260.000 y facilidades, permutas. - Perú 2950. Ciudad.
11|7|C|908|15|7

CAMIONETA Chevrolet 1966, roja, motor cero kilómetro, pesos 180.000 y facilidades, permutas. Perú 2950. Ciudad.
11|7|C|908|15|7

CUPE Torino 72 a toda prueba. Vendo - Permuto. Olegario Andrade 641 Ciudad.
12|7|C|026|14|7

CONCESIONARIO OFICIAL
PEUGEOT
HUGO HECTOR BRUNO
Beltrán 536
SIEMPRE HAY UN PEUGEOT PARA UD. EN hugo héctor bruno

AQUI ESTA SU OPORTUNIDAD APROVECHELA

PEUGEOT Pick-up diesel	76
PEUGEOT 404 G. P. .	74
PEUGEOT 504 XSE c/aire acondic.	73
PEUGEOT 504 S.L. ..	73
PEUGEOT 504 S.L. ..	71
PEUGEOT 504 S.L. ..	71
FIAT 128-L nuevo ...	75
OPEL K. 180	75
DODGE Coronado nuevo dirección hidráulica	73
DODGE 1.500 SPL ...	73
RENAULT 6	72
DODGE 1.500	71
FIAT 600	69

FINANCIACIONES
Además para toda la línea Peugeot 0 Km. plan de ahorro en 50 cuotas sin intereses, con autoplan.
Beltrán 536 - Mendoza
Teléfonos
252571 - 216620
14|7|F|76533|14|7

CAMIONETA Ford 62 con cúpula impecable, vendo - permuto. Olegario. Andrade 641. Ciudad.
12|7|C|026|14|7

CAMIONCITO diesel mediano, buen estado; recibo documentos, permutas. Teléfono 262986.
13|2|C|180-181|15|7|D

COMPRO automóvil, contado, con o sin deuda, descuento prendas. Corrientes 29. Ciudad.
13|7|C|227|228|13|7

CERO kilómetro, Fiat 600, 76. Total $ 610.000. Contado y 13 cuotas sin interés. Recibo permuta. San Martín 333. Godoy Cruz.
13|7|C|270|14|7

CUPE Fiat 800/70 muy buena, vendo, facilidades. Espejo 519, ciudad.
13|7|F|76309|14|7

COMPRO Fiat 600, 1972/1973, pago contado. San Martín 1187. Ciudad (playa). 14|7|C|68|14|7

COMPRO Peugeot 504, Mod. 71/72, entrego Fiat 600, mod. 71. Diferencia contado. San Martín 1187, Ciudad (playa).
14|7|C|69|14|7

CITROEN 3CV 70, excelente estado, particular vende. Chile 1358, 6º, 37. 14|7|C|42|14|7

CAMIONETA Ford F-100, cúpula, ideal reparto. Avellaneda 630. V. Nueva.
14|7|F|76530|14|7

CUPE Polara 74, vendo. Benavente 4457. Villa Nueva. Tel. 261155.
14|7|F|76544|14|7

CUPE Fiat 125 - 1972, vendo $ 150.000, saldo interés bancario. Recibo doc. uva o vino. Joaquín V. González 272. Ciudad.
14|7|C|38|14|7

CAMIONETA Chevrolet 1965, impecable. Oportunidad. Dueño vende, permuta. Sobremonte 386. Ciudad.
14|7|T|07628|14|7

CAMION Dodge 57, gasolero, volquete, vendo. Benavente 4457, Villa Nueva. Tel. 261155.
13|7|F|76337|14|7

COUPE Torino 380 W, impecable, vendo, permuto, facilidades. - Don Bosco 40.
14|7|C|520|14|7

CITROEN 3CV/71 buen estado vendo. Sobremonte 791. Ciudad.
14|7|C|22|16|7

CUPE Torino 71, toda prueba, vendo. Lavalle 333. Ciudad. 258491.
14|7|C|108|14|7

CAMIONETA Chevrolet 73, con cúpula flamante, vendo. Lavalle 333. Ciudad.
14|7|C|108|14|7

COMPRO block Renault 4-L. Lavalle 333. Ciudad. T. 258491.
14|7|C|108|14|7

COMPRO motor Perkins 137, en buenas condiciones, llamar al Tel. 222306.
14|7|C|92|14|7

CHEVY 230 - Mod. 1971-72 impecables $ 230.000 y facilidades, permutas. Perú 2950 Cdad.
11|7|C|908|15|7

CHEVROLET Super 400, 1966/65, impecable, $ 145.000 y facilidades, permutas. Perú 2950, Ciudad. 11|7|C|908|15|7

CHEVY SS Cupé 72, vendo. Benavente 4457 - Villa Nueva - Teléfono 261155.
13|7|F|76349|14|7

CHEVY SS 71, vendo - Benavente 4457 - Villa Nueva - Teléfono 261155.
13|7|F|76351|14|7

CHEVROLET 55|47|40; Rastrojero 59; Borgward 56, y Citroneta 72. Permuto, Bra. de los Andes 4343, V. Nueva. 14|7|F|76518|16|7

CHEVY 1973, excepcional, vendo, permuto, camioneta menor valor. Pedernera 1492. Guaymallén.
14|7|C|101|14|7

DODGE 1500 - 1973; Fiat 1600 - 1971; Renault 12 - 1971. Beltrán 103. Godoy Cruz.
14|7|F|78292|14|7

DODGE Polara 70, buen estado, vendo o permuto menor precio contado, precio especial. Ayacucho 535|61. Mendoza.
14|7|T|07596|14|7

DODGE Polara, 68, estado original, vendo, permuto. Lavalle 333. Ciudad.
14|7|C|108|14|7

DODGE 1500, 72, única mano, vendo. Lavalle 333. Ciudad.
14|7|C|108|14|7

ESCAPES, silenciadores, venta, colocación en Martínez. Alberdi 648. San José.
18|6|C|873|874|17|7|D

FIAT 600, 66. Zapiola 491, Dgo. 7|7|C|826|16|7

FIAT 1500 - Mod. 66 precioso, único por su estado $ 165.000 y facilidades, permutas. Perú 2950 - Ciudad.
11|7|C|908|15|7

FALCON 1970 gris, precioso, pocos kilómetros, $ 256.000 y facilidades, permutas. Perú 2950. Ciudad. 11|7|C|908|15|7

FURGON Unión 63 a toda prueba 18 millones total camioneta Studebaker 61 con cúpula motor chico impecable 22 millones total. Olegario Andrade 641 Ciudad.
12|7|C|026|14|7

FIAT 600 modelo 69, buen estado, vendo en forma particular. Contado únicamente. Ver y tratar San Martín 540, Godoy Cruz - Señora de Rincón.
13|7|T|7516|14|7

FIAT 125, 1973, inmejorable, vendo, permuto. Necochea 1198, San José. 13|7|C|257|14|7

FAIRLANE LTD 6 cilindros, vendo Benavente 4457, Villa Nueva Tel. 261155. 13|7|F|76353|14|7

FIAT 600/66 Cupé, vendo, Benavente 4457. Villa Nueva. Telef. 261155. 13|7|F|76359|14|7

FIAT 600/65-63-62, vendo. Benavente 4457. Villa Nueva. - Tel. 261155. 13|7|F|76361|14|7

CAMIONETA Ford 62 con cúpula impecable, vendo - permuto. Olegario. Andrade 641. Ciudad.
12|7|C|026|14|7

CAMIONCITO diesel mediano, buen estado; recibo documentos, permutas. Teléfono 262986.
13|2|C|180-181|15|7|D

COMPRO automóvil, contado, con o sin deuda, descuento prendas. Corrientes 29. Ciudad.
13|7|C|227|228|13|7

CERO kilómetro, Fiat 600, 76. Total $ 610.000. Contado y 13 cuotas sin interés. Recibo permuta. San Martín 333. Godoy Cruz.
13|7|C|270|14|7

CUPE Fiat 800/70 muy buena, vendo, facilidades. Espejo 519, ciudad.
13|7|F|76

METALURGICA M.A.M.

GALPONES - TINGLADOS
ESTRUCTURAS METALICAS

Precio m2. Tinglado: $ 2.950

PROGRESO y RODRIGUEZ
Jesús Nazareno - Villa Nueva - Guaymallén
13|7|F|76162|15|7

VOLQUETE 17 TONELADAS

y carrocería ripiera - Vendo
A. CALLE 144 — DORREGO
TELEFONO 241073
14|7|C|64|14|7

PERMUTO
Dodge 1500-74 por Fiat 600 - 71-72
SALDO UNICAMENTE CONTADO
Tel. 216043 de 10 a 12 y 15 a 19 hs.
14.7.C.72.14.7

VENDO
Motor Renault con Caja 4ta.

Completo en marcha modelo 71 con 38.000 kms. reales con papeles en orden. - SAN MARTIN 1269. GODOY CRUZ. 14|7|T|7607|14|7

FILTROS Y CORREAS

LA ESQUINA DEL FILTRO
SAN JUAN Y RONDEAU
TEL. 247366 • MENDOZA

SEMILLA DE ZANAHORIA

Importada de Francia
Variedad Maravilla Platense Vendo 200 kilos. Av. España 1248 - 1248 - 2º Piso - Of. 16 - Mendoza.
14|7|C|34|14|7

CAJERA

PERITO MERCANTIL CON EXPERIENCIA
MAYOR DE EDAD
Presentarse Clínica Mitre S. R. L. - De 18 a 20 horas
14|7|C|99|14|7

ESTIMULO

OTORGA PRESTAMOS.

PARA LA RENOVACION O COMPRA DE CUALQUIER TIPO DE AUTOMOTORES 0 KM. O USADOS, CAMIONES PICK-UPS, MAQUINARIAS Y PREDIOS RURALES

PLANES DESDE **24 a 96** MESES

INTERES **6%** ANUAL SOBRE SALDOS (medio por ciento mensual)

EJEMPLOS

PRESTAMOS	CUOTAS
$ 100.000.-	$ 910.-
$ 150.000.-	$ 1.365.-
$ 200.000.-	$ 1.820.-
$ 250.000.-	$ 2.275.-
$ 300.000.-	$ 2.730.-
$ 400.000.-	$ 3.640.-
$ 500.000.-	$ 4.560.-
$ 600.000.-	$ 5.460.-

SIN SORTEOS - SIN REAJUSTES
VISITENOS
HORARIO COMERCIO
Pasaje SAN MARTIN
L. 31, p. b. - MENDOZA
CASA CENTRAL
MAIPU 231 - CAPITAL

CAPATAZ GENERAL

Necesita Fábrica de Maquinarias en Gral.

Buena experiencia en el maquinado y armado de piezas. Programa y control de producción. Manejo del personal.

Referencias y actuación anterior a:
POSTE RESTANTE DIARIO "LOS ANDES" NOR. (25).
13|7|F|76093|15|7

Urgente Particular Vende Fiat 600

Modelo 69, buen estado. Contado. Mitre 1483. 6º Piso. Dpto. 47. Ciudad. Sr. Quiroga.
14|7|C|451|15|7

POLLOS VIVOS

VENDO
1ª CALIDAD $ 100 EL Kg.
Húsares 2509 - Pedro Molina
Guaymallén (Mza.)
14|7|F|76463|14|7

PASTA EMULSIONABLE DE INVIERNO

SANCHEZ y SANTOS S.A.

AV. DE ACCESO Y YAPEYU • TEL. 256571
SAN JOSE - GLLEN. - MENDOZA

EMULSIVO Nº 2
ACEITE AMARILLO
FERTILIZANTES - UREA
SULFATO DE AMONIO
PLAGUICIDAS
E INSECTICIDAS

ORO

El mejor precio. Pago O.F. $ 1.100 18 K. Bajo Pólizas.
GOLD
ESPEJO 102 - MENDOZA
14|7|F|76497|14|7

Liquido

CHAPA ACANALADA

Nueva, galvanizada, $ 90 el kilo, toda medida, tratar: Rodríguez Peña 373. Primer Bº Empleados de Comercio
VILLA NUEVA
14|7|F|76503|15|7

Viña en Luján

Vendemos 37 Has. uvas Malbeck, d/agua, 3 casas, 1 galpón, animales y herramientas, muy buena finca, facilidades. Ruggeri Galdeano. J. F. Moreno 840. Tl 245934 y Balcarce 84. T. 980926. LUJAN
13|7|C|230|16|7

no existe duda!

traslade a costo variable parte de sus costos fijos:

(EL PERSONAL DE SU EMPRESA)

Contrate con nosotros el personal temporario, altamente capacitado, entrenado y con amplia experiencia en SECRETARIADO o ADMINISTRACION.

Consulte sin compromiso a la única empresa en Cuyo capacitada para asesorarlo sin compromiso.

COSTO VARIABLE es el personal que Ud. paga sólo cuando lo utiliza.

asistentes

Provisión de personal temporario y permanente
RIOJA 487 - MENDOZA TEL. 291454
14|7|F|76475|14|7

SECRETARIO ADMINISTRATIVO

Conocimiento generales de oficina. Dactilógrafo. Redacción propia. Unicamente por carta manuscrita con antecedentes y referencias a: Poste Restante: Z. R. T. (31) - Diario LOS ANDES
14|7|F|76494|15|7

106 Has.

Vendo, con mejoras, 50 Has. niveladas, 1 pozo de 10' electrificación, 2 casas, 2 galpones, alambradas. Contado y facilidades. Acepto permutas e intermediarios.
TELEFONO 242977
14|7|F|76516|14|7

MAQUINAS DE GOMERIA

VENDO
Av. España 1248 - 2º Piso
Of. 16 - Mendoza
14|7|C|34|14|7

RIPIO - ARENA Y PIEDRA

6 Mts3. $ 3.100
TELEFONO 220542
1|7|F|72849|31|7

Vendo Laboratorio Diesel

Dirigirse a W. W. (8). Poste Restante Diario LOS ANDES.
14|7|C|380|14|7

Vendo o Permuto Camión Fiat

SEMI REMOLQUE - 3 EJES FRIGORIFICO
Tratar: Ramírez 3055 - Ciudad - Teléfono 230389
14|7|C|647|17|7|A

ORO BRILLANTES

OROMET compra
La mejor cotización.
CATAMARCA 110 - CIUDAD
5|7|F|73745|30|7-A.

MODYCUER

LIQUIDA
Tapados, Gamulanes, Napa, Cuero, Potrillo, Softy, Sacos, Safaris, Valijas, Bolsos, a precios de costo. Entre Ríos 181. Tel. 259216. Mza.
11|7|F|75437|14|7

BARBECHOS

VIVERO TRES PORTEÑAS TINTAS, BLANCAS Y OTRAS
ALAMOS HIBRIDOS Y OTROS.
RIVADAVIA 23 - TELEF. 5 - PALMIRA
5|7|F|73731|Pte.-A.

Dibujante técnico

PARA ESTUDIO DE ARQUITECTURA E INGENIERIA
PRESENTARSE: P. MENDOCINAS 1242 - 3º PISO - CIUDAD - HORARIO :17 A 19 HORAS.
14|7|F|76558|14|7

GUANO

De caballo y cabra, puesto en finca, entrega inmediata.
VENDO
CHILE 2666 esq. VIDELA CORREA — CIUDAD —
14|7|C|113|14|7|D

BEDFORD 1966

Volquete - Alta y baja - Con trabajo
VENDO O PERMUTO
Tratar: San Martín 154 - Las Heras - Teléfono 216980
14|7|F|76502|14|7

Pintamos

SU CASA
Empapelados - Decoraciones
MURAL
Pintores Asociados
GODOY CRUZ 246 - Tel. 252971
5|7|F|73739|31|7|A

VENDO
CUPE R.T.

POCOS KILOMETROS
COMO NUEVA
Tucumán 893 - Dorrego
14|7|C|515|14|7

JEFE FABRICA CONSERVAS

Dirigirse por carta detallando antecedentes a: Sr. Gerente. 25 de Mayo 617. Cdad. Absoluta reserva
13|7|C|151|14|7

Vendo Departamento Oportunidad

En ciudad, 3 dormitorios, 1º piso frontal. Total: $ 2.500.000. Contado $ 1.500.000. Saldo 18 meses. Tratar: MITRE 1260 - Sr. GODOY
13|7|C|274|14|7

AVISOS CLASIFICADOS

(Viene de la Pág. anterior)

Compra y Venta de Automotores y Cubiertas

65, Vendo, Benavente 4457, Vi-Co Nueva, Tel. 261155.
13|7|F|76345|14|7

2, muy bueno, vendo, facilida des, Espejo 519, Ciudad.
13|7|F|76319|14|7

Ventas Varias

ESTANTERIAS Morwin. compre ahora y pague el es siguiente, mejor precio y sin intereses. Vitrinas, góndolas, exhibidores, escritorios, modulares, sillas,. guardarropas, mesas de trabajo. Visítenos o pida promotor. Equipamientos integrales. Alto SRL. - San Martín 520. - Godoy Cruz. Teléfono 220308.
1|7|C|861|31|7

OFERTA: Estanterías metálicas ts. x 1.80 mts., con 10 estan- tres cuotas iguales $ 3.510 interés, góndolas, exhibidomostradores carniceros, vitrinas, guardarropas, balanzas, Edad en percheros. Pettazzi ros. Ituzaingó 2454. Tel. 251406.
8|7|C|702|14|7

HORNO pizzero, veinticuatro, ace, seis pizzas, oferta 4.900.000. adera vitrina, balanzas, sie- cortadoras fiambres. Chaca- o 601.
10|7|C|257|16|7

RAR estanterías metáli c a s, rta $ 4.500, dos metros alto, 5 antes, mostradores carniceros rinas, exhibidores, crédi t o s. n Martín 2614, M e n d o z a 749.
9|6|F|79796 Pte.

A, riplo: 6 metros, 2.900; nts., 2.300. Ladrillones. Te- no 257080.
11|7|C|906|19|7

IFICADOR Imp. nuevo po- cia, contado o permuto auto oen o Fiat. Perito Moreno Benegas. G. Cruz.
14|7|C|351|14|7

NZAS, heladeras, e q u i p o s icerías, despensa, bares, con- rías, panaderías. San Martín Mendoza. 251749.
9|6|F|79795|Pte

CHI legítima, balanzas, pica- as, hornos etc., directo fabri- Teléfono 243280.
2|7|F|73101|31|7

ORROS salchicha Daschaund enta días Maipú 286. Dpto. Godoy Cruz.
13|7|C|231|14|7

EFON "Rheem", caños plo- inodo r o s, accesorios nue- vendo. San Juan 1393, ciu- 10 a 12.30; 15 a 17 horas.
13|7|C|149|14|7

NTERIAS metálicas modula- r exhibidores. Financiación. rica, 9 de Julio 1733. Teléfo- 16535.
27|5|F|20036 Pte.

CA de mosaico Belgrano le baldosas de granitos, cal- s, socalos, goteros, mesadas, s las medidas 10% de des- tos. Teléfono 290894 - 245032. rano 122. Ciudad - Biagi.
14|7|C|75|14|7

DERA m o d e r n a $ 19.900; binado $ 8.990; lavarropa $ cocina sin uso $ 7.950; uina Singer. Dorrego 275. mallén.
14|7|C|481|14|7

DERA kerosene, familiar, se- ueva, vendo, ocasión. Rodrí- 2898. Ciudad.
14|7|C|110|14|7

living, mesa, coche, sofá, a $ 15.500. Emilio Civit 75.
14|7|C|48|14|7

DACION: camas, camas s, roperos, aparadores etc. s. Corrientes 452.
11|7|C|721|17|7

RES eléctricos, soldadores. eadoras, compresores, pre- erta. San Martín 359, Las
6|7|C|323|18|7

INAS escribir 1.500 mensua- calcular 440. Tel. 215964. - Armando.
13|7|C|153|19|7

SIERRA vendo, muy buen o. Joaquín V. González 41.
14|7|C|425|14|7

ratona, 2 mesas chicas, ll- ra estufa, todo 9.500. Pe- 5. Las Heras.
14|7|C|113|15|7

OFERTA de la semana: g a r r a f a, envase y carga 10 kg. $ 4.500. Envase y carga 15 kg. $ 7.000. Rivas Gas. Rioja 1914. Tels. 217554 y 253156.
13|7|F|76166|18|7

PULOVERES de Mar del Plata, gamulanes, mantas. Barrio Infanta de San Martín. M. 8 C. 16. Cooperativa Las Heras.
13|7|C|442|443|14|7|AD

PERFECTO estado vendo: báscula 300 kgs. motorcito Borward 4 H.P. Bomba a diafragma 1 ¼ pulgada. Aristides Villanueva 386, Mendoza.
14|7|C|98|14|7

PULSERA oro vendo, ocasión. Pedernera 1492. Guaymallén.
14|7|C|101|14|7

RETAPIZAMOS sillas, s i l l o n e s, divanes, almohadones. Capezzone. Brasil 37, Tel. 290019.
8|7|C|005|6|8

RAQUETA Dunlop Maxply "0" Km. Remedios Escalada 437. B. Parque. G. Cruz.
14|7|C|14|14|7

SOLDADORA por punto eléctrica neumática, vendo. - Benavente 4457. Villa Nueva. Tel. 261155.
13|7|F|76329|14|7

SE VENDE vitrina metal y vidrio. Tratar: Beltrán 106 horario 15.30 a 19.30 Ciudad.
14|7|T|07624|15|7

SINFINES 500 mm. $ 108.000. Facilidades. Madermaq. Federico Moreno 1819.
14|7|C|94|14|7

TELEVISOR Doverman 23, tubo nuevo, otros. Juan B. Justo 469.
14|7|C|28|14|7

URGENTE vendo matafuego 3 K., 10 m2. tela galvanizada. Vertiz 436. Atrás Cooperativa Eléctrica Godoy Cruz.
14|7|C|07|14|7

VENDO televisor marca Dumont. Tratar: Belgrano 1552, G. Cruz.
13|7|T|07526|14|7

VENDO máquina coser eléctrica Singer. Tratar Rastreador Fournier 806. Las Heras.
13|7|C|106|14|7

VENDO equipo música cien W. stereo Siemmens, alta fidelidad. $ 69.000 contado, de 8 horas a 14 horas. Teléfono 292353.
13|7|T|7565|14|7

VENDO cochera metálica desarmable ideal para barrio. 25 de Mayo 1762 Cdad.
14|7|C|303|14|7

VENDO 1000 cajones ajo $ 80 c/uno motor trifásico 7 HP. 25 de Mayo Nº 66 Coquimbito familia Giménez.
14|7|F|76482|14|7

VENDO ropa americana, maxis, midis, blusas, conjuntos. Remedios Escalada 437. B. Parque. - G. Cruz.
14|7|C|14|14|7

VENDO perro dalmata $ 15.000. San Lorenzo y España. Almacén Morales.
14|7|C|490|14|7

VENDO voltamperímetro (Tester) importado, 6 - 12 - 24 Volts, $ 28.000. Chavarría 545, altrura Moreno 3130. Ciudad.
14|7|C|441|14|7

VENDO caja fuerte de 12 pies. Santiago del Estero 735, Ciudad.
14|7|T|7588|14|7

VENDO Television 23 pulgadas en perfecto estado. Av. España 524. L. H.
14|7|C|55|147|

VENDO máquina calculadora, Cifra 121. Teléf. 241745.
14|7|C|37|14|7

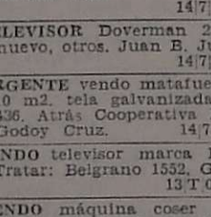

Compras Varias

"A-A". AMITRANO - Martillero. Tel. 247711. Aristides Villanueva Nº 332, ofrezca muebles, antigüedades, maquinarias, artículos generales. Pagamos mejor. Anticipamos dinero. 9|6|F|12224 Pte

A. SELLA, Martilleros. Tel. 247447 T i b u r c i o Benegas 776, ofrezca muebles, artículos h o g a r, maquinas usadas. - Dinero en el acto.
11|2|F|36991 Pte

A - BENTURINO - Martillero. Teléfono 248730 y 244335. Av. Colón 669. Ofrezca muebles, antigüedades, artículos de h o g a r Anticipo dinero.
2|1|F|7828 Pte

A TRAJES, camperas, pantalones, camisas, vestidos, colchones, bicicletas, teléfono 262324. Guajardo.
12|7|C|675|15|7

A TRAJES usados compro pantalones, camisas, ropas varias. Llame 252411. Alberdi 77. Ciudad.
14|7|C|70|23|7

A TELEVISORES, compro grabadores, combinados, radios funsionando, rotos. Teléf. 254746.
14|7|C|74|19|7

COMPRO máquina "Singer" tapicera 31 - 15 o similar. Remedio Escalada de S. Martín 2135. Ciudad.
14|7|C|54|14|7

MOTORES eléctricos, compresores, soldadoras, agujereadoras, compro contado. San Martín 359 Las Heras.
6|7|C|323|18|7

Cambiadores y Televisores

CAMBIE el tubo de su televisor y paguelo a crédito. Garibaldi 374. Tel. 248066. 10|8|F|81631|Pte.

CAMBIO, tubos, reparación, televisores, combinados todas marcas, Electrogar - 255765.
14|7|C|28|18|7

Ocupaciones Varias Pedidas

A PODADORES, tractoristas parrales. Alojamiento o traslado diario. Primitivo de la Reta Nº 1024. P. 1º - Of. 96, Mza.
13|7|C|114|18|7

APRENDA un oficio de porvenir. Sea carpintero. Curso práctico. Fundación E.A.G. - Lamadrid Nº 999 (altura calle Dorrego al 700). Guaymallén.
9|7|F|75089|30|7

AJUSTADORA de banco necesitamos. Presentarse en Bronces Nadal. Ejército de los Andes 1712. Dorrego. (2 cuadras puente Minusi). Tel. 290008 - 247014.
14|7|T|07603|14|7

ATENCION, se necesita grisinero que sepa hacer malteador y tostador. Beltrán 205. G. Cruz.
14|7|F|78293|15|7

CLUB nocturno necesita señoritas para inaugurar nuevo local. Mensual 30.000. Presentarse de 21 a 24 hs. en General Paz 601. "Marabú".
12|7|C|146-47|14|7|D.

CORREDOR libre c/movilidad visite Mercerías, Regalerías, Almacenes, Gran Mendoza para agregar línea regalos. Escribir Poste Restante A.A, (15) Diario LOS ANDES.
14|7|C|042|14|7

EMPRESA líder en cosmetología, necesita vendedoras, 18 a 60 años. Presentarse: Dorrego 236, esquina Castelli.
14|7|T|07627|14|7

GANE $ 4.000.000 mensuales. Escriba a Malabia 384, primero 7, Buenos Aires.
1|7|F|72418|30|7

JUBILADO policial necesita club nocturno. Presentarse: Rivadavia 798. 17 a 19 horas.
14|7|C|432|14|7

MAESTRO confitero - Pastelero y ayudante, necesito. Tucumán 299. Godoy Cruz.
14|7|C|510|15|7

NECESITAMOS vendedores c/experiencia ramos muebles metálicos y estanterías, modulares. Presentarse en Rioja 1432. Ciudad. Referencias. Horario 10 a 12 y 16 a 19 hs. Lunes a jueves.
11|7|C|653|15|7

NECESITO cafeteros p r e s e n t a r s e c o n documentos. Montecaseros 1216. Cdad.
13|7|C|157|17|7

NECESITO cafeteros, p r e s e n t a r s e con documentos. San Juan de Dios 160, Dorrego, Gllén.
13|7|C|157|17|7

NECESITO dos señoritas masiteras y facturera, referencias. Balcarce 76. Luján.
137|F|76134|14|

NECESITO oficial o medio oficial chapista. Guido Spano 49. Godoy Cruz.
13|7|F|78274|14|7

NECESITA Sra. mayor para cuidado nena, tarde, noche, a cambio de habitación. San Martín 1282. Las Heras.
14|7|C|445|14|7

NECESITO dama compañía para Sra., ofrezco hospedaje, comida, sueldo. Fco. de la Reta 1006. San José.
14|7|C|487|14|7

NECESITAMOS ayudante soldador con conocimientos carpintería metálica y aprendiz adelantado tornero. Dorrego 780. Dorrego. Guaymallén. Mendoza.
14|7|T|07599|14|7

NECESITO cadete 12 a 15 años. 9 de Julio 1055. Cdad.
14|7|C|85|14|7

NECESITASE zapatero para máquina pulidora; aprendiz zapatero otro. Catamarca 53. Mza.
14|7|C|51|14|7

NECESITO medio oficial pintor automóviles. Bandera de los Andes 1579, San José.
14|7|C|32|15|7

NECESITO oficial albañil competente y ayudantes. Córdoba 10?. Godoy Cruz.
14|7|C|71|14|7

OPORTUNIDAD p a r a empleadas públicas que vivan en la Sección 5ª y deseen incrementar sus ingresos, ofrezco trabajo en oficina de 15 a 20 horas. Escribir manuscrito a Director. Lamadrid 469. Ciudad.
13|7|F|76057|14|7

SE NECESITAN señoritas p a r a club nocturno, alto sueldo y comisión, e s t a d a y viaje pago. Tratar de 16 horas a 22. Salta 2651.
13|7|C|284|15|7

SE NECESITA medio oficial gomero. Godoy Cruz 1369. San José.
14|7|T|07609|14|7

SEÑORITA buena presencia con experiencia en trabajos de cafetería y trato con público. Presentarse en Cafe Emperador. Espejo y España - Cdad.
14|7|C|12|14|7

SE NECESITA persona para controlar reparto. Rodolfo Montero Cuervo S.A. Av. Acceso 2985. V. Nueva. Gllén. Mza. Tel. 262301
14|7|F|76378|14|7

SE NECESITA oficial mecánico para mantenimiento de camiones diesel. R o d o l f o Montero Cuervo S.A. Av. Acceso 2985. V. Nueva. Gllén. Mza. Tel. 262301.
14|7|F|76379|14|7

SE NECESITA oficial pintor de automóviles, Santiago del Estero 141. Ciudad. Teléf. 214271.
14|7|C|437|459|15|7

SE NECESITAN señoritas p a r a promoción domiciliaria, buena comisión. Falucho 212. Las Heras.
14|7|C|113|14|7

SE NECESITA oficiales para máquina industrial cerradora, con antecedentes. Fco. Rubilar 3332. Ciudad.
14|7|C|46|14|7

TINTORERIA necesita oficial desmanchador/a. Aristides Villanueva 199. Mendoza.
13|7|T|7570|14|7

URGENTE n e c e s i t o carpintero restaurador de muebles. Teléfono 230564.
14|7|T|7582|14|7

VENDEDORES/RAS, para g r a n venta domiciliaria, aseguramos $ 2.000.000 m.n. mensuales. Av. San Martín 651. Godoy Cruz - Belgrano 62 - San Rafael.
14|7|F|76377|14|7

VENDEDORES Churrico o f r e c e buenas ganancias para venta de churros, damos bicicletas. Atendemos de 10 a 12 y 16 a 18 hs. O'Brien 100, prol. Bs. As. Gllén.
14|7|C|474|14|7

VIAJANTE no exclusivo para representar fábrica anexar ramo calefacción. San Martín 1608. 4to. 82.
14|7|C|89|15|7

OFRECIDAS

ENFERMERA atiende enfermos a domicilio. Tel. 292123.
13|7|C|171|17|7

NIÑERA - Institutriz se ofrece para trabajo jerárquico. Llamar 290257.
14|7|C|508|14|7

PERITA Mercantil se ofrece medio día u horario corrido. Sin pretensiones. Tel. 240294.
14|7|C|444|15|7

SE OFRECE peinadora competente. Llamar Tel. 258446. Todo el día.
14|7|F|76375|14|7

SE OFRECE joven para cualquier trabajo llamar 253097
12|7|C|981|14|7

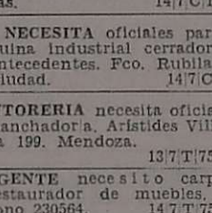

Foto - Cine

GRABADOR Akai profesional M. 4000DB, líquido hoy. Remedios Escalada 437. B. Parque. Godoy Cruz.
14|7|C|14|14|7

TELEFUNKEN, grabador reproductor stereo monoaural, vendo. - Tel. 258790.
14|7|C|485|18|7

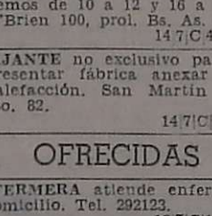

Ofrecidos Varios

EMPRESA LOYOLA
Teléfono 217469

A DESTAPAR c l o a c a s, desagües, cañerías a g u a caliente, limpieza calefones, plomería en general. Esta empresa realiza los trabajos con responsabilidad y de urgencia.
12|7|C|036|14|7

"EMPRESA CIPOLLETTI"
DESTAPAR CLOACAS
Teléfono 256968

A destapar cloacas, desagües, plomería, gas, instalación de c a l e f o n e s, destape instantáneo c o n equipo moderno de cañerías de agua caliente.
13|7|C|250|14|7

ENRRI SERVICE
DESTAPE DE CLOACAS
DE URGENCIA
Teléfono 230680

Servicios: domingos, feriados, nocturnos. - Atiendo: Luján - Chacras de Coria - Maipú. - Plomería - Limpieza de calefones en el día. Sopleteo de cañerías.
14|7|C|52|14|7

A DESTAPAR cloacas, desagües, calefones gas, plomería. "Trabajos garantidos". Tel. 250617.
8|6|F|79473||Pte.

A DESAGOTE pozos, cámara séptica. Destape cloacales. La Moderna, Teléfono 243865.
14|6|C|605|15|7

"A-CALEFONES" a gas exclusivamente r e p a r a m o s "Instantáneos y térmicos. Santa Fe 238 Cdad. Teléfonos 261408 y 258853.
8|7|C|016|6|8

A BUEN precio plomero gasista a domicilio urgente. Teléfono 259901.
12|7|C|235|14|7

A PLOMERO gasista, calefones, estufas, instalaciones, reparaciones inmediatas precios razonables. Teléfono 246434.
12|7|C|809|16|7

A DOMICILIO reparaciones heladeras, lavarropas, calefones. F r a n c i s c o de la Reta Nº 850. San José. Tel. 256136.
13|7|C|287|17|7

A DESTAPAR cloacas, cañerías, calefones, plomería Tel. 242948. - J. B. Justo 564. Godoy Cruz.
14|7|C|35|20|7

A BUEN PLOMERO, gasista, económico. Visitas gratis. Cañerías, calefones, destapes. Teléfono 216085.
11|7|C|640|16|7

A DOMICILIO Reparaciones. Calefones instantáneos, lavarropas, urgencias Rioja 355, T. 248250.
14|7|C|45|14|7

AA ARREGLOS, Calefones, Calefactores, Instalaciones. Toso 691, Teléfono 224305.
14|7|C|63|16|7

A DESAGOTE pozos, camaras sépticas, limpieza cañerías. UNIMEV. Teléfono 261745.
16|10|F|99829|Pte

A HELADERAS, lavarropas, termocalefones, reparaciones garantidas. Silva 2938. Teléfono 250471.
2|7|C|357|31|7

A DESTAPAR cañerías cloaca, plomero arreglos sanitarios gas. Tel. 223449.
4|7|C|935|936|7|7|D

A SU ELECTRICISTA llame reparaciones e instalaciones. Teléfono 254779.
8|7|C|051|15|7

A DOMICILIO se ofrece plomero, servicio rápido. Teléfonos 259929 y 220322.
12|7|C|806|14|7

A COMPAÑIA integral limpieza, Teléfono 220283. Alfombras sueltas. Juegos living, pisos alfombrados, Rivadavia 956. G o d o y Cruz.
12|7|F|75770|16|7

A ECONOMICAMENTE Singerman arregla máquinas de coser. Llame teléfono 225013.
13|7|C|293|16|7

A CERRADURAS arreglo, coloco nuevas, voy domicilio, garantía. Tel. 245012.
13|7|C|225|16|7

A. PLASTIFICAMOS, pulimos, colocamos, enceramos pisos madera pintamos casas. Teléfono 250482.
13|7|C|130|27|7

A MAQUINAS de coser, arreglos garantizados. T a l l e r Integral. Lamadrid 430. Ciudad. Teléfono 249178.
13|7|C|294|19|7

A GASISTA matriculado, plomería en general, reparaciones inmediatas. Tel. 215678.
14|7|C|455|16|7

A 3 MESES reparaciones albañilería, pintura, arreglo cualquier techo, plomería, pisos, azulejos, cloacas. Tel. 242815.
14|7|T|07600|14|7

BALANZAS taller integral de reparaciones. Llámenos 249178. Lamadrid 430, Mendoza.
13|7|C|293|16|7

COLCHONERO a domicilio arregiamos colchones pullman y lana. Tel. 259152.
14|7|T|07605|15|7

CIELORRASOS pre moldeados de yeso, rápida colocación, económicos. Garantidos. Créditos. Tel. 248874.
25|6|C|34|25|7

COLCHONERO domicilio, l a n a, pullman, cotín, arreglamos camas, estiramos elásticos 258860.
7|7|C|807|5|8

COLOCACION de azulejos y trabajos de albañilería, buen precio. Tel. 241667.
13|7|C|264|14|7

CONFIE el arreglo de su techo a Empresa de Techos Eduardo Sánchez. - Trabajos garantidos, facilidades, compare precios. - Teléf. 248975.
14|7|T|07622|16|7

ELECTRIFICACIONES Cuyo, rurales, urbanas, comerciales. Salta Nº 2904. Cdad. Mendoza. Teléfono 251103.
5|7|F|73924|19|7

ELECTRICIDAD: Instala c i o n e s industriales - Domiciliarias. Fuerza - Reparaciones - Mantenimientos. Teléfono 222596.
13|7|C|128|17|7

EMPRESA especialidad pintura y albañilería. Teléfono 251542.
14|7|C|16|15|7

EMPRESA pintura: precios modicos. Seriedad, rapidez. - Salpicrete, empapelado. Tel. 256345.
13|7|C|129|16|7

GASISTA diplomado, instalaciones calefones, estufas, cocinas, limpieza, cañerías, plomería. 220032.
13|7|C|285|17|8

INSTALACIONES de g a s. Planos, trámites, service. Co. ulte precio. - Teléfono 246061.
13|7|C|104|17|5

INSTALACIONES eléctricas y reparaciones en general, atencion inmediata. Tel. 257047.
12|7|C|017|14|7

LUSTRAMOS, encolamos, reformamos y tapizamos muebles. Hacemos muebles a medida de ropero. Hacemos modulares y placares. Pago 50% contado, saldo 3 meses. Los Artesanos. Teléfono 230564.
14|7|T|7583|14|7

PINTURAS empapelados, refacciones en general, Sr. Paludi. - Tel. 227964.
13|7|C|185|15|7

PLOMERIA de urgencia. Reparaciones al instante. T. 226045.
14|7|F|78295|14|7

Ley 11867

LEY 11.867. — A los efectos Ley se comunica al comercio y al público en general, que el señor Dioni Guillermo País transfiere el 25 % que le corresponde del activo del negocio confitería "Frank-Bill-John" (ex-Los Espejos) de avenida San Martín 1425, 1º piso ciudad, incluido fondo de comercio, instalaciones, existencias, muebles, etc., al señor Pedro Aníbal Etcheverry Garcés, quién en lo sucesivo compartirá el negocio con los Sres.: Francisco Guillermo Gutta; Sucesión de Luciano Gutta y Juan Ernesto Torres A. en un 25 %, es decir que la Sociedad quedará constituida por los Sres.: Francisco G u i l l e r m o Gutta; Sucesión de Luciano Gutta; Juan Ernesto Torres Avcinena y Pedro Aníbal Etcheverry Garcés, haciéndose cargo el vendedor del 25 % del pasivo. Reclamo: martillero público M a r i o Dante Jorba. Avda. España 1248, 1º Piso Oficina 11.
12|7|F|75787|16|7

Guarderías

SEÑORITA ofrécese para cuidar niños. Tel. 254079. Llamar de tarde.
14|7|C|491|14|7

Educacionales

INGRESO: primer año, medicina. Profesores especializados. Preparación en todas las materias secundarias y primarias. Teléf. 221714.
14|7|C|476|17|7

SE DAN clases Matemáticas. Física. Astrofísica, secundarios. Tel. 215643.
13|7|C|152|15|7

Comerciales

FABRICA cerámica Adorno desea conectarse con mayoristas, muy b u e n a colocación, descuentos especiales. Escribir Cerámica Intihuasi. Salazar 1550. Hurlingham. Provincia Buenos Aires. 655-1858.
14|7|F|76450|15|7

PULOVERES de Mar del Plata, pantalones tramados, poleras, camperas en Bremer fibras acrílicas. Para boutiques y revendedores precios de fábrica. Casa Grecia. Agustín Alvarez 393 Mendoza.
7|7|C|775|24|7

Labores Femeninas

AHORRE en Boutique "Aries", por $ 100 se corta pantalones, polleras, vestidos y los confecciona en 24 horas. Galerías Piazza Local 31.
9|7|C|373|18|7

Academias

APRENDA peluquería damas, cursos acelerados. Academia L'Etoile San Martín 1718.
2|7|C|235|16|7

Casas Rodantes y Embarcaciones

BOMBAS eléctricas p|agua 12 volt, Anzorena 335, Godoy Cruz.
11|7|F|75656|16|7

CASA adaptable a camioneta, Dodge, Ford etc. 6 camas, baño, cocina. Totalmente equipada, poco uso. Andina. Anzorena 335 Godoy Cruz.
11|7|F|75662|18|7

CASAS rodantes recibo p a r a su venta. Carlos A. Zocco. Güemes y Pueyrredón. G. Cruz. T. 221710.
14|7|F|73287|14|7

VENDO motor fuera borda Mercury 20 HP. Correa Sáa 640. Teléfono 258250.
14|7|C|506|15|7

Pensión y Piezas Amobladas

A MATRIMONIO honorables ofrezco amplia hermosa h a b i t a c i ó n amoblada. Salta 2180.
14|7|C|521|14|7

ALOJAMIENTO caballeros mil doscientos. Comida viandas, mil ochocientos quincenales, Teléf. 251542. Montecaseros 1682.
13|7|C|056|15|7

ALOJAMIENTO céntrico, "distinguida" residencial. Mensual, quincenal. Matrimonios, s e ñ o r e s, señoritas. Salta 1422. Ciudad.
13|7|C|261|15|7

ALOJAMIENTO caballero, pieza compartir, 300.000 por mes. Catamarca 350. Dto. 2. Cdad.
14|7|C|465|15|7

ALOJAMIENTO p a r a matrimonio en casa de familia. San Martín 2024. Ciudad.
14|7|T|07621|14|7

ALOJAMIENTO doy muy económico y bueno, pleno centro Urquiza 73. Ciudad.
14|7|T|07631|15|7

ALOJAMIENTO casa familia, matrimonios, caballeros honorables Rufino Ortega 681.
14|7|C|103|14|7

CASA familia pensión distinguida p a r a personas ancianas. Maza 661.
14|7|C|494|20|7

DOY alojamiento. Montevideo 294, ciudad. Tratar: 9 a 14 hs.
13|7|C|167|14|7

DOY alojamiento Srta., derecho a cocina. Patricias Mendocinas 3390. Ciudad. Micro 1 - 15.
14|7|C|466|14|7

DOY hospedaje casa familia, c| derecho cocina, a matrimonio solo. Rufino Ortega 262. Dto. 2. Ciudad.
14|7|C|417|14|7

DOY pensión a caballeros o persona sola, f r e n t e Terminal. 218138.
14|7|T|07597|14|7

DISPONGO habitaciones amobladas, derecho cocina y teléfono. José Federico Moreno 1386. Ciudad.
13|7|C|472|473|15|7|A|D

DUEÑA alquila habitación con o sin mueble, baño privado. Tucumán 622 - Dorrego.
14|7|T|07618|14|7

ENVIO viandas, 2.600 ley 3 platos, postre. Rioja 87. Ciudad.
14|7|C|39|14|7

HOSPEDAJE a matrimonio solo y caballeros, solo a compartir. Pedro Molina y Las Heras. - Gllén. Tratar: Adolfo Calle 1691. Dgo.
14|7|C|340|14|7

INDEPENDIENTE tranquila, rodeada de jardín, casa familia, habitación 1 ó 2 personas, baño privado: por día. Clark 272. Mendoza. Teléf. 292097.
14|7|F|76416|14|7

VIANDAS a domicilios, comidas, caseras. Tel. 241441.
8|7|C|979|14|7

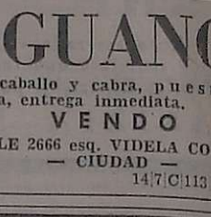

Arriendos y

ALQUILO
Departamento
(Olascoaga y A. Villanueva). Planta baja. 1 dormitorio, living comedor, cocina, baño y patio.
VENDO
Galpón 120 m2.
2 oficinas, todos los servicios, teléfono, con terreno de 725 m2. (20 x 36) en Godoy Cruz a 1 cuadra San Martín y Supermercados VEA. Precio oportunidad. Facilidades.
Tratar: ESPEJO 65
1º "G" - Teléfono 259227
14|7|C|09|14|7

TUNUYAN
Vendo casa antisísmica, cerca centro, de 2 dormitorios, liv. comedor, cidiario, depend., entrada vehículos y patio.
INF.: F. J. SAPUNAR
San Lorenzo 315 Tel. 290457 - Mza.
14|7|F|76507|14|7

Importante Empresa en el Ramo
NECESITA
INCORPORAR VENDEDORES DE CAMIONES
PARA ATENDER ZONA GRAN MENDOZA
SE REQUIERE:
Capacidad acorde con las necesidades. Movilidad propia. Experiencia y antecedentes.
SE OFRECE:
Sueldo fijo. Comisiones. Viáticos.
Dirigirse en forma manuscrita. Pte. Rte. C. R. (10) Diario LOS ANDES - Balcarce 32 San Martín - Absoluta reserva.
14|7|F|76477|14|7

ORO
JOYERIA BASSO
PAGO 105.000 Gr. Of.
RESCATO POLIZAS
SAN JUAN 1359
13|7|C|233|19|7

SAUCE - ALAMO
VENDO 70 T. EN "EL SAUCE" Storni 201 - San José. Tel. 257820.
14|7|C|31|14|7

En Luján
Vendo o permuto Depto. 2 dorm. por casa en Luján San Martín 478 5º "D" - Teléfono 980391 - Luján
14|7|F|76517|14|7

Se Necesita:
Personal con experiencia en liquidación de sueldos y jornales. Dando amplias referencias a Casilla de Correo 199 - San Rafael - Mendoza.
14|7|F|76483|14|7

Coberturas - Furgones
PARA TODO TIPO DE VEHICULOS. ENTREGA INMEDIATA. LOS MEJORES PRECIOS DE PLAZA
Carrocerías "LA PORTEÑA"
VICTOR HUGO 187 G. Cruz. Mza.
14|7|F|78282|18|7|A

LA CASA DEL FILTRO S.A.
JOSE V. ZAPATA 207
TEL. 245777-245960

2 CALDERAS VENDO URGENTE
Verticales de 2 metros. Superficie de calefacción. Listas para instalar - Arizu 339 - Godoy Cruz - Tel. 221050
14|7|F|76432|18|7

$ 90.000.000 m/n TOTAL
Vendo Casita en Godoy Cruz
Tratar: San Martín 145 - Las Heras - Teléfono 216980
14|7|F|76503|14|7

2 EQUIPOS
AMPLIFICADORES STEREO 30 y 80 Watios, con bafles completos. Uno con consola doble. LIQUIDO - DESPUES 20 Hs. FRANCIA 740 — GODOY CRUZ
14|7|F|76476|14|7

Vendo Citroen 3 CV Modelo 1975 14.000 Kms.
Chevy Super Modelo 1976 - 8.000 Kms. MORON 90 — CIUDAD
14|7|F|76479|14|7

MOSAICOS
Trabajos de colocación con materiales y mano de obra Albañilería en general. Créditos hasta 20 meses. Recibimos bns. 25 de Mayo 156. Dorrego. Teléfono 247602. 14|7|C|511|14|7

Contestan Monzón, Brusa y Steinberg a Lectoure

BUENOS AIRES, 13. (NA). — El campeón mundial de los medianos, Carlos Monzón; su asesor financiero, José Steinberg y el director técnico Amílcar Brusa, contestaron públicamente las acusaciones formuladas por el promotor Juan Carlos Lectoure en un semanario deportivo, en el curso de una conferencia de prensa a la que Lectoure asistió como oyente. Steinberg intimó al promotor para integrar una comisión de diez personas vinculadas al boxeo para que analice las inversiones del campeón durante su administración y la anterior, la de Lectoure.

Brusa, por su parte, dijo que algunos malos periodistas complicaron el trabajo del campeón en vísperas de su reciente pelea con el colombiano Rodrigo Valdés y señaló que Lectoure, en la liquidación de gastos tras la pelea entre Monzón y José Angel "Mantequilla" Nápoles, en París, presentó una factura por gastos de alojamiento y otros, correspondiente al periodista Ernesto Cherquis Bialo, la cual fue pagada por Monzón.

Steinberg ratificó que si los términos de la nota publicada por el semanario, la que firma Lectoure y habría sido escrita por Cherquis Bialo, son lesivos para su persona y/o las de Brusa y Monzón, iniciará las pertinentes acciones legales.

Por su parte Monzón admitió que durante el tiempo que su capital fue administrado por Lectoure adquirió varios inmuebles, un campo y otros bienes y que desde que Steinberg se encarga de las gestiones solo compró un automóvil Mercedes Benz. Precisó también que antes tenía dinero en el exterior y que ahora todo está depositado en cuentas en el país.

En el orden deportivo admitió que es muy probable que en los primeros días de febrero próximo se mida con el campeón mundial de los medio pesados, John Conteh, en Inglaterra y añadió que con Valdés no volverá a combatir. "El colombiano sólo me ganaría por cansancio en una pelea a 20 round", dijo.

La reunión de prensa tuvo lugar en el salón de un hotel céntrico de primera categoría ante la presencia de casi un centenar de periodistas, incluidos los reporteros gráficos y técnicos de distintos canales de televisión.

El primero en llegar fue Amílcar Brusa, quien dijo que había viajado expresamente de Santa Fe. Luego, a las 9.55, arribaron Monzón y Steinberg. El campeón se presentó vestido con un sobretodo de piel de camello marrón claro y un traje de pana al tono. Pocos minutos después comenzó la conferencia.

Fue Steinberg quien tomó la palabra para decir que "será la única oportunidad en que se tocará el tema públicamente". Luego agregó que si los términos de la nota aparecida en la revista "El Gráfico" fuesen lesivos para él, Monzón o Brusa, iniciará las correspondiente acciones legales, y finalmente dijo que el espíritu de la reunión era tratar tres temas: 1) El técnico, a cargo de Amílcar Brusa, 2) el deportivo, a cargo de Monzón y 3) el financiero, a su cargo.

"Yo debí haber soslayado las inpertinentes y agresivas declaraciones de Lectoure, pero no me lo hubieran perdonado ni mis amigos ni mi conciencia", comenzó diciendo.

"Debo reconocer que Lectoure me ayudó en mis comienzos aquí, pero también corresponde aclarar que cuando yo tenía 20 años de experiencia en el boxeo, él era un incipiente agente de policía".

"El dice que con Monzón no ganó un peso y eso es inexacto. Para ejemplificar corresponde citar que en toda pelea hay cuatro rubros: 1) bolsa; 2) derechos de radio y televisión; 3) publicidad en la vestimenta y 4) organización de la pelea".

"La bolsa y la publicidad, siempre fueron para Monzón, mientras que los derechos de radio y televisión y las liquidaciones por organización de los combates fueron manejados por el propio Lectoure. Así es como en ocasión de la pelea con Nápoles, apareció una factura correspondiente al periodista Ernesto Cherquis Bialo, la que fue pagada con dinero de Monzón. Ya en Buenos Aires, cuando reparé en ello, le pregunté a Lectoure qué significaba eso, me contestó que se trataba de un error que podría ser subsanado, a lo que me negué. Eran sólo 100 dólares, no valía la pena".

"Aquí también puede descubrirse que los nueve mil dólares que Lectoure dice haberle regalado a Monzón en oportunidad de la obtención del título mundial, no son en verdad un regalo, sino su participación en los derechos de emisión televisiva".

Ante esa afirmación, un periodista le recordó a Monzón que en el libro "Mi verdadera vida" (de la misma editorial que la revista "El Gráfico" y escrito por Ernesto Cherquis Bialo, según relato de Monzón, de acuerdo a lo que dice el libro), el mismo afirmaba haber recibido un regalo de Lectoure del orden de los nueve mil dólares. El santafecino contestó secamente que él jamás había relatado nada a Cherquis Bialo y que nunca leyó el libro.

El campeón mundial de los medianos, Carlos Monzón, entre su preparador Amílcar Brusa y su asesor Jorge Steimberg, durante la conferencia de prensa que tuvo lugar en el hotel Presidente, de la Capital Federal. (Radiofoto de UPI).

Posteriormente Brusa denunció a Lectoure y a Cherquis Bialo de haber intentado conchabar a Monzón con el promotor neoyorquino Don Mayewsky para la realización de cuatro peleas en los Estados Unidos.

"Todo sin mi conocimiento, pero Monzón me consultó antes de firmar por lo que la maniobra no se pudo consumar", dijo. Eso no es extraño, como tampoco lo es que boxeadores como Locche, Galíndez y Saldaño hayan dejado a sus primitivos adiestradores para pasar a trabajar con gente de Lectoure".

"Por otra parte es cierto que Lectoure me ayudó en las primeras épocas, pero también lo es que si no hubiera sido por "Manolo" Hermida que consiguió al principio peleas en Brasil Carlos hubiera estado "parado" mucho tiempo".

"En su denuncia hecha a la revista dice haberme enseñado "los secretos de la balanza" y otros del mundo del boxeo, los cuales él seguramente no conoce muy bien desde el momento que en sendas peleas por títulos mundiales tuvo problemas con los pesos de Locche y Galíndez".

"Con relación a que previo a la pelea con Valdés hubo falta de seriedad en la delegación, es inexacto. Como lo es que Tito haya llegado para poner orden. Si realmente él no tenía ganancias en la pelea ¿por qué avaló con su presencia el desorden? ¿Por qué líquido junto con Sabbatini los gastos de organización? Al margen de ello yo no considero que haya sido perniciosa la presencia de Susana Giménez como cronometrista. ¿Acaso Reutemann y Fittipaldi no tienen a sus mujeres como cronometristas?..., pregunto.

Consultado acerca de cual fue el punto que más le preocupó de las declaraciones formuladas por Lectoure, dijo que "las dudas acerca de la preparación de Monzón. Pero quedó demostrado en el curso de la pelea que el campeón estaba bien".

Todo se desenvolvió en el marco de un señalado nerviosismo por parte de los periodistas y los entrevistados. Un nerviosismo que se incrementó cuando Juan Carlos Lectoure ingresó al recinto acompañado de dos personas.

Lectoure escuchó atentamente, sonrió ante algunas aseveraciones, pero permaneció en silencio hasta el final de la reunión, cuando dijo que su presencia se debía a que no quería enterarse por medio de terceros de los términos de la reunión. "Además, vine a dar la cara", señaló.

Posteriormente Steinberg tomó la palabra para referirse a la administración de los bienes del campeon. "Intimó públicamente a Lectoure para que en el término de 48 horas integre una comisión con diez de sus amigos para analizar las cuentas del movimiento de fondos del campeon durante las administraciones "Lectoure" y "Steinberg", dijo.

Posteriormente indicó que desde 1974, cuando se hizo cargo de la administración de los bienes del campeón, éste no tiene cuenta abierta en el exterior. "Tiene todo invertido en el país", dijo.

"Las cifras que consigna Lectoure en la revista "El Gráfico" son ligeras y equivocadas. No son las mismas, en cuanto a las bolsas, que di en en otras oportunidades. Esto es, las que declaró ahora son muy distintas a las que se dieron a conocer en otros momentos".

"No soy socio de Monzón. Tampoco tengo dinero trabajando con él. No me interesa el boxeo. Sólo soy amigo de Monzón a quien asesoro financieramente.

No soy amigo del campeón, lo soy de Monzón. Muchos son testigos de mis repetidos consejos hacia él en el sentido de que abandone el boxeo. Me será claro establecer las cifras que ganó desde que manejo sus bienes. Desde entonces sólo hizo tres peleas, contra Tonna, contra Licata y esta última, ante Valdés. Que la comisión que propongo analice, pero que también analice a Lectoure sobre la base de lo declarado a "El Gráfico" "Pese a que en la nota no se me nombra, yo sé que se refiere a mi. No me nombra porque tiene miedo a las acciones legales. Por eso salgo a la palestra, porque no tengo nada que esconder. Los viajes para mi son un "hobbie" y no me los paga Monzón, me los pago sólo porque tengo una empresa con diez o doce años de antigüedad que es lo mejor en su rubro."

"Conocí a Monzón cuando compró su primer auto y a partir de entonces fuimos alimentando una gran amistad. Eso somos, amigos. Yo lo asesoro y él hace sus negocios".

A esa altura se le preguntó a Monzón acerca de sus inversiones durante las dos administraciones y contestó que con Lectoure había abierto una cuenta en el extranjero además de haber comprado un campo y varios inmuebles aquí y en Santa Fe y que con Steinberg sólo odquirió un automóvil Mercedes Benz, habiendo pasado todo su dinero al país.

Steinberg también dijo que anteriormente había tenido relaciones con Oscar Bonavena a quien le vendió un automóvil. "A Ringo lo acompañé en alguna de sus peleas en el exterior" agregó.

Consultado acerca de por qué subió como segundo de Daniel González en la pelea previa a la de Monzón-Valdés, contestó: "es cierto", al tiempo que Brusa vociferó "es falso"

Los periodistas solicitaron aclaración al respecto a lo que Brusa dijo que necesitaba un hombre que luciera el buzo con la inscripción de una firma comercial, de acuerdo a los términos de un contrato de publicidad.

"Debí optar entre Lectoure y Steinberg y decidí que aquel asistiera al vendaje del colombiano, por tratarse de una persona más entendida que Steinberg, en temas de boxeo", dijo Brusa.

En cuanto a su participación en el rincón de Monzón, el financista dijo que fue a pedido del boxeador.

"Monzón desde hace varias peleas me considera un apoyo sicológico. Es por eso que estoy allí, pero debo agregar que no interfiero en la labor de los idóneos".

Con referencia "a la preocupación de Lectoure por la adquisición de un Mercedes Benz por parte de Monzón", Steinberg dijo que se trataba de una buena inversión a cuatro años —fue 1974— de la obtención de su título mundial "alzo que Galíndez hizo a un año de ser campeón".

Finalmente, en cuanto a promocionado entorno de Monzón, señaló que "cambiando los personajes es el mismo que rodeó a Galíndez en su última pelea".

Finalmente hizo uso de la palabra Monzón quien comenzó diciendo que su actividad siempre fue el boxeo y que estaba satisfecho por haber traído y defendido un título mundial que siempre dedicó al pueblo argentino.

"Tito me ayudó, siempre fue un gran amigo y antes se ocupaba de administrar mis bienes, pero después estuvo muy atareado con otros boxeadores a los que también ayudó, por lo que confié el asesoramiento financiero a mi nuevo amigo José Steinberg. Hoy es él, mañana podrá ser otro. Yo no tengo ningún contrato con él y mis cuentas están solamente a la orden mía. Yo firmo mis cheques. No tengo nada que reprocharle a Tito, sólo que lo que dijo en esa revista me lo podría haber manifestado personalmente".

Ese fue un punto de coincidencia entre los periodistas, los otros dos entrevistados, que dijeron que el problema pudo haberse arreglado de otra manera y no públicamente.

"Yo soy un profesional y Tito me necesita para pelear en el Luna Park y en la medida que decida seguir peleando y que me convenga haré lo allí, volveremos a hablar, pero si no, él por su camino y yo por el mío", señaló.

En diálogo aparte, Monzón admitió ante un cronista de esta agencia que existe la posibilidad de que pelee en febrero próximo con John Conteh.

La reunión terminó a las 11.10. Lectoure se retiró pensuroso acompañado de dos personas mientras que más lentamente lo hicieron Steinberg, Monzón y Brusa. Estos, anunciaron su partida hacia Santa Fe. "Voy a ver a mis hijos", dijo Monzón.

Hoy, Allende vs. Alvarez en el Luna Park

BUENOS AIRES, 13. (Télam).—Ramón Allende y Carlos Alvarez, de la categoría medio mediano júniors, serán los protagonistas del combate de fondo de la velada boxística a realizarse mañana, en el Luna Park, a partir de las 21.45, que televisará Canal 11.

AVISOS CLASIFICADOS

(Viene de la Pág. anterior)

Arriendos y Cambios

A. DEPARTAMENTO con o sin muebles en Pedro Molina y Las Heras. Gilén. Tratar: Adolfo Calle 1691 Dgo.
14|7|C|340|14|7

A $ 15.000 Dpto. céntrico, 1 ambiente, cocina, baño. Provivienda, Perú 1214.
14|7|C|100|14|7

A $ 15.000, casa Las Heras, 2 dormitorios c|placares, c|comedor, c|artefactos, l|comedor, patio. - Provivienda, Perú 1214.
14|7|C|100|14|7

A $ 12.000 San José, p|negocio o depósito, 2 habitaciones 6 x 7. Provivienda, Perú 1214.
14|7|C|100|14|7

A $ 18.000 chalecito estrenar, Bº Trapiche, l|comedor, 2 dormitorios c|placares, dependencias. - Provivienda, Perú 1214
14|7|C|100|14|7

A $ 15.000 casa vieja, s|José Federico Moreno, ciudad, p|depósito, oficina o negocio, 3 habitaciones, dependencia, patio. Provivienda, Perú 1214.
14|7|C|100|14|7

A $ 6.000, local con mercadito. Transfiérese en venta. Gran clientela. José Federico Moreno. San Lorenzo 332.
14|7|C|76|14|7

A $ 20.000, galpón, Guaymallén, con baño. José Federico Moreno. San Lorenzo 332. 14|7|C|76|14|7

A $ 35.000, casa bien amueblada, teléfono. José Federico Moreno San Lorenzo 332. 14|7|C|76|14|7

A $ 18.000, departamento nuevo, próximo Beltrán y Costanera: (6 meses adelantados). José Federico Moreno. San Lorenzo 332.
14|7|C|76|14|7

A LOCAL céntrico, regio a la calle. Transfiérese en venta. José Federico Moreno. San Lorenzo 332.
14|7|C|76|14|7

ALQUILO departamentos amueblados, servicio diario de limpieza, 1.200 pesos diarios, 4 personas. Saavedra 1059. San José. Mza.
9|7|C|264|19|7

ALQUILO departamento céntrico, 2 dormitorios $ 23.000, Gutiérrez, P. Molina 433, T. 244551.
13|7|C|201|14|7

ALQUILO amplia habitación. Sin muebles. Saavedra 267. Gilén.
14|7|C|15|14|7

ASOCIACION Propietarios. Chile 1733. Martillero. Henriquez. Alquilo Departamento Las Heras $ 850.000.
14|7|F|76411|15|7

ASOCIACION Propietarios. Chile 1733. Martillero Henriquez. Alquilo 2 salones, para escritorio o depósito. $ 1.300.000 m|n.
14|7|F|76415|15|7

ALQUILO departamento $ 12.000. Güemes 302. San José.
14|7|T|07536|14|7

ALQUILO en pleno centro hermoso departamento 2 dormitorios, living comedor, dependencias, $ 30.000. Jujuy 123.
14|7|T|07585|14|7

APURADO: alquilo amplio local para depósito o negocio. Las Heras 1726. San José. Guaymallén. Mza.
14|7|C|462|14|7

ALQUILO departamento, tres dormitorios, living comedor, patio, garaje, $ 30.000. Tucuman 348. Lpto. B. Godoy Cruz. De 16 a 20 horas.
14|7|C|91|14|7

ALQUILO $ 23.000 departamento Kolton, 3 dormitorios, 9 de Julio 1030, local 3, Ciudad.
14|7|F|76539|14|7

ALQUILO taller chapería pintura, buena cartera clientes, Godoy Cruz 525, Guaymallén.
14|7|F|76533|14|7

ALQUILO casa Godoy Cruz, pesos 15.000, Sr. Baldín. Tel. 220899.
14|7|F|78289|14|7

ALQUILO lote cerrado en Ciudad sobre Montecaseros y Córdoba 15 x 13 221087.
14|7|F|78301|14|7

ALQUILAMOS casa estrenar 3 dormitorios, dos baños, garaje, teléfono con o sin muebles. Aramburo - Stanziola y Cía. Sarmiento 37, Ciudad, teléfono 231715.
14|7|F|76546|14|7

ALQUILO en ciudad departamento, 2 dormitorios, cocina, baño compartir, $ 10.000. Jujuy 123.
14|7|T|07619|14|7

ALQUILO salón comercial esquina en Godoy Cruz, teléfono 290694. Pellegrini 1363, Godoy Cruz. Biaggi.
14|7|C|75|14|7

ALQUILO departamento de 1 ambiente, baño y cocina en Godoy Cruz, teléfono 290694. Pellegrini 1363, Godoy Cruz. Biaggi.
14|7|C|75|14|7

BUSCO casa grande, confortable, 3 ó 4 dormitorios, demás dependencias y jardín o patio. Buenas garantías. Teléf. 217740.
13|7|T|7525|14|7

BUSCO alquilar: directo a dueño casa o departamento 2 dormitorios, centro o alrededores. Llamar horario de comercio al Teléf. 292124.
12|7|C|566|14|7

BUSCO alquilar galpón 200 m2., entrada camión, preferible con teléfono. Escribir con datos completos a Pte. Rte. L. E. 8.276.173 (5) a este Diario.
14|7|C|429|430|15|7|D

BUSCO urgentísimo alquilar casa, departamento y salones, negocio. Teléfono 257080.
14|7|C|95|17|7

CENTRALISIMO departamento 3 dormitorios l|comedor, etc. 245806 Zuluaga 749.
14|7|C|509|14|7

CASITA alquilo 3 piezas, 5ta. Sección. J. B. Justo 56 - Mza.
14|7|C|107|14|7

DUEÑO alquila antisísmica 4 dormitorios, m$n 1.500.000. Godoy Cruz. Tel. 254015.
14|7|C|460|14|7

DEPARTAMENTO 3 dormitorios y dependencias. Alquilo. Informes: Rivadavia 234. Lza. Tel 243823.
14|7|F|76373|14|7

DESEO alquilar o compartir local para imprenta, Teléf. 230425.
14|7|C|67|14|7

DISPONGO gran salón, cocina, galería, baño, centro Las Heras con instalaciones para fiambrería, rotisería y anexos. Vendo, permuto o acepto socio entienda ramo. Teléfono 230480.
14|7|C|113|14|7

EN BARRIO Cívico con hermosa vista alquilo departamento frontal, 3 escritorios, con dos baños, amplio living y cocina, ideal para oficinas, consultorios o vivienda. Verlo 4to. Piso. Pedro Molina 367 y tratar en Planta Baja. Estudio Jurídico Guiñazú. Tel. 240240, de 17 a 20 hs. Alquiler inicial $ 30.000, sin intermediarios.
13|7|C|159|14|7

NECESITO casa, 3 dormitorios, jardín, garaje, teléfono, moderna. Garantía a satisfacción. T. 292350 292003.
12|7|C|215|14|7

NECESITO alquilar casa 3 dormitorio, adelanto 12 meses, doy garantías. Sánchez. Tel. 241867.
14|7|C|10|14|7

NECESITO alquilar departamento en Godoy Cruz, b|referencias, llamar horario comercio. 220514.
14|7|C|449|15|7

OFICINA transfiero, 2 ambientes 5 x 4, baño, entrada sobre San Martín, bajo alquiler. San Martín 1718. Local 3-4.
14|7|C|109|14|7

PROPIETARIO necesitamos casas, departamentos, salones en alquiler. Córdoba 154 Ciudad. Teléfono 254996.
12|7|F|75907|16|7

PROFESOR universitario necesita casa|departamento radio céntrico, sin intermediarios. Recibe ofertas hasta viernes 16. Teléf. 241437.
14|7|C|424|14|7

PARTICULAR necesita alquilar casa, mínimo dos dormitorios. Preferible G. Cruz. Tel. 226525.
14|7|C|480|16|7

SANTANA: un dormitorio, cocina comedor, $ 10.000. Federico Moreno 1819.
14|7|C|95|14|7

TIERRA nivelada, con agua, para chacras preferentemente, con implementos. 292078.
14|7|T|07587|14|7

$ 6.000, Chacras de Coria, 3 piezas amobladas, baño, cocina. Federico Moreno 1819.
14|7|C|95|14|7

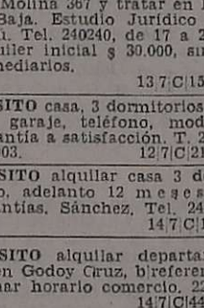

Servicio Doméstico Pedido

A EMPLEADAS necesito, buenos sueldos. Agencia España 1633 Teléfono 259168. 12|7|C|878|16|7

A - EMPLEADAS, hasta 1.200.000, con, sin retiro. Morón 284. Tel. 291104. 12|7|C|221|16|7

A COCINERA, mucama, niñera, matrimonio necesito hasta pesos 800.000. Rivadavia 610.
13|7|C|203|11|7

A EMPLEADA cama adentro departamento chico. Buen sueldo. Colón 518. Ciudad.
13|7|T|75|14|16|7

A EMPLEADA necesito sin retiro: San Juan 1238, 6º piso, Dpto. 30.
13|7|C|155|15|7

A EMPLEADA competente necesito excelente sueldo. Perú 495.
13|7|T.07558|14|7

A EMPLEADA para matrimonio solo, entienda cocina. $ 500.000 Teléfono 290950.
14|7|C|61|14|7

A EMPLEADA cama adentro necesito. Excelente sueldo. Juan B. Justo 158. Godoy Cruz.
14|7|C|249|14|7

A EMPLEADA servicio doméstico competente de 8 a 20 horas para matrimonio con criatura. Av. España 1139, tratar en 9 de Julio 2061 - Ciud.
14|7|C|463|15|7

A EMPLEADA cama adentro, 3 personas. Tratar Avda. San Martín 645, 4to. piso. Dpto. 10. - Ciud.
14|7|C|427|14|7

A EMPLEADA necesito atención persona mayor. Todo servicio. Buen sueldo. Rivadavia 480. Ciudad.
14|7|C|83|14|7

A COCINERA, mucama, niñera, matrimonio, necesito hasta 900 mil. Rivadavia 610.
14|7|C|96|14|7

EMPLEADA de 8 a 16 horas. Mitre 685, Mendoza.
13|7|T|07519|14|7

EMPLEADA servicio doméstico, de 8 a 20 hrs., mayor de 23 años, con referencias y documentos. Tratar: Rivadavia 871, Godoy Cruz.
14|7|F|76180|16|7

EMPLEADA cama adentro, sueldo $ 600.000 m$n. Sarmiento 681. Ciudad.
13|7|C|323|14|7

EMPLEADA cama adentro necesito, sin lavado ni planchado. - Tratar: Catamarca 268, Ciudad.
14|7|T|07617|14|7

EMPLEADA medio día de tarde. Tratar: Barrio UNIMEV. Manzana 17, casa 8. Micro 13.
14|7|T|07608|15|7

EMPLEADA servicio doméstico para corta familia, medio día y una por horas. Tratar: San Martín 1355, Galería, Koltón Local 6.
14|7|C|21|14|7

EMPLEADA cama adentro, sepa algo de cocina, buen trato y comodidades. Buen sueldo, con recomendaciones. Necochea 724 - Mendoza.
14|7|F|76552|16|7

EMPLEADA servicio doméstico, cama adentro, con referencias, necesito. Colón 797. Godoy Cruz. Tratar de tarde - Mza.
14|7|F|76551|14|7

NECESITO empleada medio día con lavado y planchado. Tratar Martínez de Rosas 713. Ciudad.
13|7|T|07553|14|7

NECESITO empleada, cama adentro, todo servicio, buen sueldo. Espejo 387. Mendoza.
14|7|F|76547|14|7

NECESITO empleada, cama adentro, sueldo $ 5.000. - San Juan 1352. Horario Comercio.
14|7|C|59|14|7

NECESITO empleada, cama afuera. Teléfono 221555.
14|7|C|53|14|7

NECESITO empleada matrimonio solo, sería y responsables, tareas generales, edad: 30 a 40 años, con referencias, sueldo inicial $ 7.000. Tratar: Colón 436. Mendoza. Horario Comercio.
14|7|T|07623|14|7

NECESITO urgente, empleada, casa de familia, $ 950.000. Teléf. 292497. 14|7|T|07626|14|7

NIÑERA cama adentro necesito. Rioja 441. Ciudad.
14|7|T|07580|14|7

NECESITO empleada cama adentro. Lavalle 1101. San José.
14|7|T|07595|14|7

SE NECESITA empleada, cama adentro. Leónidas Aguirre 287 - (Continuación Necochea).
14|7|T|07630|15|7

SEÑORA o señorita necesito para servicio doméstico, cama adentro. Preferentemente mayor de 25 años. Muy buen sueldo. Paso de los Andes 2557. Mendoza.
14|7|C|419|14|7

SE NECESITA empleada cama adentro. Presentarse miércoles después de 18 hs. 9 de Julio 1025 Cdad.
14|7|C|512|14|7

OFRECIDAS

A MORON 234, solicite empleadas seleccionadas, garantizadas, consulte. Teléf. 291104.
12|7|C|221|16|7

A EMPLEADAS seleccionadas Agencia España 1633. Seriedad, garantía. Teléfono 259168.
12|7|C|878|16|7

A EMPLEADA medio día o por horas, cuidado enfermos, niños. - 247364. 14|7|C|96|14|7

LE OFRECE Agencia Bombal, 3 cama adentro, 2 medios días, excelentes. Teléf. 29 197.
14|7|T|07625|14|7

LICITACION

BANCO DE MENDOZA

LICITACION Nº 48/76-338:

Impermeabilización y embaldozado de azotea, arreglo de babetas y embudos de desagües pluviales

(Edificio 9 de Julio y Gutiérrez - Mendoza)

Apertura: 28 de julio de 1976, a las 11 horas.

Pliegos e informes: Departamento de Compras y Licitaciones. Gutiérrez 51 (subsuelo), Mendoza.

13|7|F|76020|14|7

BANCO DE MENDOZA

Licitación Nº 61/76 - 348 Contratación de servicio de atención mecánica y mantenimiento de máquinas de contabilidad y minicomputadoras marca "Burroughs", propiedad del bonco.

Apertura: 26 de julio de 1976, a las 11 horas.

Pliegos e informes: Dpto. de Compras y Licitaciones. Gutiérrez 51. subsuelo, Mendoza.

14|7|F|76407|16|7

BODEGAS Y VINEDOS GIOL LICITACIONES

Concurso de Precios Nº 244/76-M Bis

Llámase a concurso de precios con apertura en Carril Gómez 265 de Gral. Gutiérrez, Maipú, Mendoza, para el día 19 de julio de 1976 a las 12 horas, por la contratación de servicios por el transporte de:

300 Tn. de Orujo Agotado

(desde Bga. La Colina de Maipú hasta nuestras fincas).

Para informes y retiro de pliegos de condiciones, dirigirse a División Compras de casa matriz, con sede en Gómez 265 de Gral. Gutiérrez, Maipú, Mendoza, de lunes a viernes de 8 a 12 horas.

Queda reservado el derecho de aceptar o rechazar total o parcialmente las ofertas recibidas.

LA EMPRESA.

14|7|F|76501|14|7

A Reutemann ofrecen ingresar en Ferrari

BUENOS AIRES, 13. (Télam). — Fuentes vinculadas con la empresa italiana Ferrari informaron que se ha ofrecido al piloto argentino Carlos Alberto Reutemann integrar en la próxima temporada su escuadra de fórmula 1 en sustitución del suizo Clay Regazzoni, quien anunció que en 1977 abandonará el automovilismo.

Reutemann, quien mientras se desarrolla en Europa la temporada de fórmula 1 reside en España, hizo llegar a la famosa usina italiana con asiento en Maranello sus pretensiones económicas, que son bastantes elevadas y que, al fin, serían las que podrían tener un obstáculo en las conversaciones.

El corredor argentino tiene suscripto un ventajoso contrato con Brabham y a pesar de que este año el equipo, con la incorporación del motor Alfa Romeo, no alcanzó ni medianamente el rendimiento de otras temporadas, en la que dispuso de una planta impulsora Cosworth, percibe una elevada suma, que Ferrari no estaría dispuesta a satisfacer.

Para tener una idea de lo que gana Reutemann, las fuentes citadas dieron un ejemplo: la firma licorera italiana que apoya financieramente a la escuadra Brabham le paga anualmente a Reutemann 50.000 dólares por llevar su nombre en el casco que utiliza el piloto.

El incentivo para Reutemann, en caso de ingresar en Ferrari, serían sus posibilidades de contar con una unidad que, por el momento, aparece imbatible en el campo de la fórmula 1, aunque, en todo caso, sería el segundo piloto del conjunto, pues, como es lógico, el primer coche estaría reservado para el campeón mundial, el austriaco Niki Lauda, tal la decisión del director de la fábrica, el ingeniero Enzo Ferrari.

Este último se habría inclinado por Reutemann en la elección del corredor que debe sustituir a Regazzoni, pues el argentino dejó un excelente recuerdo a su paso por Ferrari, cuando integró el equipo oficial en el mundial de marcas con el prototipo de tres litros, a la vez que su calificación como "piloto cuidadoso de sus máquinas" es unánimemente reconocido.

Se piensa que podría ser un excelente complemento de Lauda, ya que en Ferrari no se ignora que el panorama en 1977 no será tan fácil como este año con la presentación del nuevo motor Cosworth y con la notable evolución que ha mostrado el Tyrrel Proyect 34 de seis ruedas.

Además, Reutemann dispuesto a abandonar Brabham, no por divergencias con el director del equipo, el inglés Bernie Ecclestone, como afirmó, sino porque considera que la combinación con Romeo demandará aún mucho tiempo de experiencias.

Para conocer la decisión final de Ferrari habrá que esperar. Allí no es costumbre tomar decisiones apresuradas, cada medida lleva su tiempo y, por eso, seguramente en las postrimerías de la temporada se sabrá qué pasará, aunque no es descartable que finalice Reutemann el año próximo corriendo un monoposto con la famosa marca del "Caballo Rampante".

Básquetbol

La Asociación Mendocina de Básquetbol informó a las instituciones afiliadas que a partir de la próxima fecha de torneos de cadetes, juveniles e igualmente los campeonatos oficiales, que no hayan elegido aspirantes a árbitros al respectivo, perderán su condición de local en los próximos compromisos a disputarse, cualquiera sea la división.

EDICTOS JUDICIALES

EDICTO NOTIFICACION - Juez Octavo Juzgado Civil, expediente Nº 39041, notifica siguiente resolución: "Disponer la cancelación del pagaré comercial suscripto por Bodegas y Viñedos Giol EE a la orden de Carlos Noli por la cantidad de $ 17.182,82, con vto. al 30-9-74. Emplazar a Bcas. y Vdos. Giol EE en tres días para que deposite en el Banco de Previsión Social, a la orden de este Juzgado y expediente, el importe del referido pagaré". Oscar W. Tello, secretario.
1|7|C|970|15|7

EDICTO. — Caja de Seguro Mutual Ley 1828, cita cinco (5) días beneficiarios Luis Alberto Ferroni para reclamos derechos seguro mutual. Carlos R. Nanclares. Director Gerente Interino.
13|7|C|139|17|1

EDICTO. — Caja de Seguro Mutual Ley 1828, cita cinco (5) días beneficiarios Adolfo Ceferino Puig Zeballos, para reclamos derechos seguro mutual. Carlos R. Nanclares. Director Gerente Interino.
13|7|C|209|17|7

EDICTO. — Caja de Seguro Mutual Ley 1828, cita cinco (5) días beneficiarios Inocencio Andrada Sánchez o Inocencio Andrade Sánchez, para reclamos derechos seguro mutual. Carlos R. Nanclares. Director Gerente Interino.
13|7|C|193|17|7

EDICTO. — Caja de Seguro Mutual Ley 1828, cita cinco (5) días beneficiarios Félix Correas Salinas, para reclamos derechos seguro mutual. Carlos R. Nanclares. Director Gerente Interino.
13|7|C|148|17|7

EDICTO. — Expediente D. G. I 129.537, Cartellone CCSA, José, perforará en Costa de Araujo, Lavalle, 120 m. 12". Empresa perforadora COPERCO SACIA.
13|7|C|143|14|7

EDICTO. — Juez Segundo Juzgado Civil cita herederos y acreedores de León Julio Camsen, comparendo dos de agosto próximo a las once y treinta horas. Autos 104.221. Mza. 24-6-76. - Eduardo O. Giménez B. Secretario.
1|7|C|580|14|7|A

EDICTO. — Juez Septimo Civil, cita y emplaza herederos y acreedores de Luis Uiderico Alejandro Brega, comparendo del trece de septiembre proximo a las doce horas. José M. Hidalgo, Secretario.
1|7|C|689|14|7-A

EDICTO. — Juez Trece Civil, cita herederos y acreedores de Rosa Artiguez de Criado comparendo día 3 de agosto próximo a las 12.30 hs. - Expte. Nº 72.384. - Rodolfo César Adam - Secretario.
7|7|C|320|2|8|A

EDICTO. — Juez Primer Juzgado Civil San Rafael, autos Nº 72.913-B- cita herederos y acreedores de Edelmiro Agustín Santoni, audiencia 3 de agosto próximo 9 horas. Oscar Suárez, secretario.
7|7|F|74276|20|7|A

EDICTO. — Juez Decimo Juzgado Civil cita herederos y acreedores Victor Calle comparendo once de agosto próximo, nueve horas. - Expte. 11304. Juan Carlos Calderon - Secretario. 12|7|C|999|3|8|A

EDICTO. — Juez Civil de Rivadavia, cita herederos y acreedores María Elena Ortiz de Lencioni, comparendo veintiseis de agosto próxim

ARGENTINO Mendoza
Concesión Nº 47/Dto. 8º
Franqueo a Pagar
Concesión Nº 228
Tarifa Reducida

LOS ANDES

MENDOZA — Miércoles 14 de Julio de 1976 — Año XCIV — Núm. 31.334

Metropolitano

Boca Júniors enfrenta hoy a Rosario Central

BUENOS AIRES, 13 (NA). — Un severo compromiso tendrá mañana el puntero de la serie final del campeonato Metropolitano, Boca Júniors, al enfrentar en Rosario al equipo de Rosario Central, en encuentro vespertino correspondiente a la sexta jornada del certamen, que se completará en horas de la noche.

Boca Juniors hasta el presente ha tenido un rendimiento casi a pleno en lo que a matemáticas se refiere. Obtuvo de los diez puntos en juego sólo perdió uno, contra Estudiatnes de La Plata— y ello le ha valido proyectarse sin compañía a la punta de las posiciones y estar dos puntos arriba de su inmediato perseguidor, Huracán.

Rosario Central a su vez, fue derrotado por primera vez el domingo último. Su vencedor de Independiente, equipo que con ese triunfo obtuvo sus primeros dos puntos en la ronda.

Los rosarinos compartieron con Boca la primera colocación hasta hace dos fechas y la calidad de locales su rendimiento crece notoriamente, cual los hace muy peligrosos. No obstante, Boca demostrará el sábado en La Plata que el equipo está en condiciones de soportar marcadores adversos aún muy lejos de Buenos Aires. Gimnasia estuvo por dos veces arriba en el marcador, lo que no amilanó a Boca que finalmente se llevó el triunfo.

Otro encuentro que es aguardado con interés es el que protagonizarán San Lorenzo y Huracán. San Lorenzo aún no ha ganado en el curso de la serie sumando los partidos de la zona clasificatoria del Metropolitano, hace ya 11 que no consigue triunfo alguno.

Por su parte Huracán está expectante de lo que pueda realizar con Boca en Rosario. Para ganar los centralistas, los dirigidos por Miguel Antonio Juárez tendrán oportunidad de igualar a Boca. Esto es, siempre que también consigan salir airosos.

River e Independiente serán el sábado mañana, pero se estima que estos equipos se presentarán con formaciones de emergencia por cuanto deberán volver a medirse el viernes, pero en el marco de la Copa Libertadores de América.

Al margen de ello, en el estricto aspecto de las posiciones, las reservas de River deberán ganar para seguir con posibilidades serias de obtener el Metropolitano. Entretanto se sabe que Independiente ya está fuera de concurso por encontrarse a siete puntos del líder cuando restan disputarse doce.

Estudiantes de La Plata y Unión se medirán en La Plata. Estudiantes podría denominarse el equipo de la mala fortuna. En sus tres primeras presentaciones logró estar arriba en el marcador hasta los cinco últimos minutos, cuando le igualaron. Luego derrotó a Quilmes y en el último partido perdió inmerecidamente frente a River. Para más, uno de sus jugadores erró un penal en los últimos minutos. Lo mismo que contra el mismo rival le valió, el año pasado, perder el campeonato Nacional.

Unión a su vez, lo mismo que Estudiantes, el domingo fue despojado de su invicto en la serie. Interesa conocer cuál será la reacción de estos equipos tras sus derrotas de la fecha anterior. También se estima que estos conjuntos, por encontrarse a cuatro unidades del líder, han perdido su chance de ser campeones.

En Santa Fe se enfrentarán Colón y Newell's. El primero de estos conjuntos sólo logró un resultado de mérito en la última fecha (triunfó ante San Lorenzo en calidad de visitante), mientras que Newell's también levantó en los últimos partidos. El estilo de ambos promete componer un buen partido.

Completan la fecha Quilmes-Gimnasia, los primeros, tras un comienzo afortunado, fueron cayendo y perdieron tres de los últimos cuatro puntos en juego, mientras Gimnasia confirmó en el curso de la ronda que no está en el nivel de los demás equipos.

Programa

Este es el programa de partidos, escenarios y árbitros de los encuentros correspondientes a la sexta fecha de la serie final del campeonato Metropolitano de fútbol que se disputará mañana en el horario de las 21, a excepción del partido entre Rosario Central y Boca Júniors, que se jugará a las 17.45, y Colón y N. O. Boys, que comenzará a las 19.45.

Rosario Central vs. Boca Júniors, cancha de Newell's, Miguel Comesaña; River Plate vs. Independiente, en Huracán, Sergio García; Colón vs. Newell's, en Unión, Arturo Ithurralde; Estudiantes vs. Unión, en Gimnasia, Jorge Sukutian; Quilmes vs. Gimnasia, en Independiente, Roberto Barreiro; San Lorenzo vs. Huracán, en Boca Júniors, Aldo Ottone.

No habrá mañana cotejos de la zona descenso.

Inicia Regatas el "Aniversario" de básquetbol

Organizado por el club Mendoza de Regatas, dará comienzo en la fecha el torneo de básquetbol denominado "Aniversario", que se disputará por el sistema de eliminación directa. El programa de la reunión inaugural será el siguiente: 20.30, Agua y Energía vs. Israelita Macabi. y a las 21.30. Rivadavia vs. Leonardo Murialdo. El certamen proseguirá el viernes.

Mundial 78 se suspendió una reunión

La reunión que el ministerio de Bienestar Social, Comisión Subsede Mendoza Mundial 1978 iba a realizar hoy con el periodismo en el lugar donde se levanta el complejo deportivo ha sido suspendida sin haberse fijado nueva fecha.

Godoy Cruz y Huracán inauguran la 18ª fecha

Se reunió anoche el consejo directivo de la Liga Mendocina de Fútbol. Asistieron dieciseis consejeros y la breve sesión tuvo como primera resolución, la aprobación del siguiente programa de partidos: primera A", sábado 17, Godoy Cruz vs. Huracán Las Heras, a las 15.30; domingo 18, San Martín vs. Independiente Rivadavia; Gimnasia y Esgrima vs. Andes Talleres; Argentino vs. Boca Juniors; Maipú vs. Palmira; y Guaymallén vs. Luján, a las 15.45. Primera "B", domingo 18, Obrero Demaco vs. Platense (en la cancha de Gutiérrez); Villa del Parque vs. San Roque (en la cancha de Leonardo Murialdo); Luzuriaga vs. Mayor Drummond; Rodeo del Medio vs. Fray Luis Beltrán, y Chacras de Coria vs. Gutiérrez, a las 15.30.

El Club Atlético San Martín informó que con motivo de enfrentar el próximo domingo en su cancha a Independiente Rivadavia, celebrará el "Día del Club". El consejo directivo resolvió autorizar el pedido de San Martín.

Posteriormente se dio a conocer una decisión adoptada por el Consejo Federal, según el último boletín enviado por este organismo. Se refiere a la suspensión por seis meses aplicada al jugador Waldemar Nicoletti, en virtud de haber cometido la infracción de tener doble inscripción. Esta resolución será comunicada a las Ligas Mendocina y Marplatense.

Tribunal de Penas

Primera división, Andes Talleres vs. San Martín. Suspender por tres partidos al jugador Daniel O. Giuberti (A. Talleres), por intento de agresión a otro jugador y por ser doble reincidente. Suspender por un partido al jugador Guillermo J. Trama (San Martín) por jugar en forma violenta.

Palmira vs. G. y Esgrima. Suspender por dos partidos al jugador Julio Di Meola (G. y Esgrima), reincidente, por juego brusco.

Jugadores de primera división suspendidos por haber llegado al límite de cuatro amonestaciones: dos partidos de suspensión a los siguientes jugadores por ser reincidentes: Juan C. Escudero (Luján); Enrique A. González (Palmira); Jorge Montiveros (Boca Juniors) y Roberto J. Orrego (A. Talleres).

Un partido de suspensión a los siguientes jugadores: Mario O. Domínguez (Maipú); Rosario Laméndola (Maipú); Jorge Molina (Huracán) y Eduardo Maryllack (San Martín).

Vóleibol: Mendoza es titular cuyano

Se realizó en la provincia de San Luis, el primer campeonato cuyano de vóleibol en la categoría cadetes. La inauguración se llevó a cabo en el estadio de la Sociedad Española, dando comienzo a la disputa del primer encuentro entre San Luis y San Juan, en categoría femenino, venciendo el conjunto de San Luis por 3 a 0 y San Juan se impuso por el mismo resultado a San Luis en masculino.

La representación de Mendoza, venció a San Juan por 3 a 0 en dos partidos y San Luis enfrentó a Mendoza, ganando los mendocinos fácilmente por 3 a 0 en masculino. En femenino, Mendoza, consiguió imponerse en cotejo difícil a San Luis por 3 a 1.

Las posiciones fueron éstas: en femenino 1º) Mendoza, 2º) San Luis y 3º) San Juan. En masculino: 1º) Mendoza, 2º) San Juan y 3º) San Luis.

El próximo domingo, con la asistencia de 10 provincias, se iniciará en San Juan el campeonato argentino de vóleibol de cadetes, Mendoza está en la zona "C" masculino junto a Formosa, Catamarca y Tucumán y en la zona "A", en femenino enfrentará a San Juan y Entre Ríos.

Baby fútbol

Informó el club Atlético Argentino que se encuentra abierta la inscripción para el primer campeonato de baby fútbol de inverno, donde estará en juego la copa challenge "Francisco Sibecas", en homenaje al desaparecido dirigente. Dicho certamen se jugará los días sábado y domingo y dará comienzo el próximo 17.

Platense ascendió a 1a. "A"

BUENOS AIRES, 13 (Télam). — Un impecable cabezaso de Pilla determinó la consagración de Platense como campeón de primera "B" y, además, le permitirá a la representación de Vicente López intervenir en el Nacional del corriente año, al perder Lanús ante Almagro por 1 a 0.

Villa Dálmine 0
Platense 1

Fue necesario un accionar sin claudicaciones durante 57 minutos, para que llegara el gol de la victoria del nuevo campeón, con el cual postergó las aspiraciones de Lanús. Pero corresponde mencionar, en honor a la verdad, que Villa Dálmine resulto un rival sumamente difícil, en un cotejo de trámite discreto y con nerviosismo cierto por parte del ganador.

Villa Dálmine jugó, en el primer tiempo, con mayor orden, moviéndose en forma pausada, sacando la pelota criteriosamente, pero ofensivamente llegó sólo por vía del contragolpe.

El factor fundamental en la victoria del campeón radicó en el excelente trabajo de sus volantes en la parte complementaria. El incansable trajinar de Morelli, bien secundado por Gómez que se multiplicó en todos los sectores del campo, junto a la habilidad de Pérez, contribuyó a la concreción de la victoria.

Si bien Platense careció de claridad, se las compuso con algunos buenos desbordes de Ulrich por el sector izquierdo y la ya apuntada eficiencia de los mediocampistas, para llegar con fuerza hasta la última línea del conjunto de Campana.

En definitiva, un triunfo merecido de Platense y un galardón que premia los esfuerzos de una temporada plena de incertidumbres, hasta el último momento, que culminó con el uno a cero que valió un campeonato.

Equipos

Platense: De Virgilio; Rivero, Juárez, Villa y Gianetti; Gómez, Morelli y Pérez; Orlando, Pavón y Ulrich.
D.T.: Juan Manuel Guerra.
Villa Dálmine: Cefo; Fuentes, Morales, Ceballos y Arias; Martínez, Marinich y Vázquez; Benitez, Silva y Oviedo.
D.T.: Rodolfo Betinotti.
Arbitro: Carlos Espósito.
Recaudación: 405.120 pesos.
Gol en el segundo tiempo: 12' Pilla (Platense).
Cambios: en el complemento: 28' Contte por Fuentes (V. D.), 41' Ranieri por Arias (V. D.).

Lanús 0
Almagro 1

Almagro, cumpliendo un cometido más coherente que Lanús, se impuso por uno a cero en cotejo de trámite parejo, que mostró a dos características marcadamente disímiles.

El conjunto de José Ingenieros cubrió mejor el campo, sobre todo en el sector medio, donde cobró preeminencia por el acierto de Almeida, Avalos y el acople de Gigliani, quien, a su vez, se desplazó ofensivamente con reiteración.

Lanús, por su parte, presa de evidente nerviosismo, no supo utilizar las puntas, chocando reiteradamente con la bien plantada retaguardia tricolor, que tuvo actuación muy eficiente.

Cambios: en el complemento: 18' Do Santos por Del Río (L.), 35' Jerez por J. Lodico (L.), 42' Nocella por Figueroa (A.).

Incidencias: a los 42' fue expulsado Do Santos de Lanús.

Arbitro: Carlos Orellana.

Recaudación: 1.082.280 pesos.

Posiciones finales: Platense 8 puntos, Lanús y Almagro 7, Los Andes 3, Villa Dálmine y Tigre 1.

Los Andes y Tigre al no tener posibilidades resolvieron de común acuerdo no jugar su partido de esta noche.

Novedades del fútbol

Reaparecerá Haack en Gimnasia y Esgrima

Normalidad "Azul"

En la víspera trabajó normalmente el plantel superior de Independiente Rivadavia. La actividad consistió exclusivamente en la parte física y no hubo ausentes, incluido el centrodelantero sanjuanino Carlos Alberto Molina, que no integró la formación titular en el último compromiso ante Deportivo Guaymallén.

Ausencias "Albirrojas"

En el trascendental encuentro que se llevará a cabo el domingo en el Este, no podrán integrar el equipo de Atlético San Martín el marcador de punta Eduardo Maryllack, por haber llegado al límite de tarjetas amarillas, y el delantero marplatense Guillermo José Trama, expulsado en el partido a Andes Talleres.

El técnico Orlando Vicente Garro no ha decidido aún quienes serán los remplazantes, aunque podrían ser Santiago Maryllack o Juan Manuel Chacón en la extrema línea y en el ataque jugará Luis Gabriel Márquez, dejando su plaza en el medio campo a Osvaldo Jorge Mosconi.

Estas variantes si bien no son más que un trascendido, tienen muchas posibilidades de concretarse, pese a que Garro se podría jugar también por la inclusión de Oscar Giménez, ya sea como delantero o volante.

En lo que hace a la lesión del puntero Carlos Horacio Miori, la misma ha evolucionado favorablemente y casi es segura su participación en el importante encuentro frente a los "Azules".

Reaparece Haack

Cumplida la sanción impuesta por el cuerpo punitivo de la Liga, reaparecerá en Gimnasia y Esgrima el funcional jugador Oscar Enrique Haack. La suspensión de un partido de Julio Di Meola, hace que los servicios del capacitado elemento, sean necesarios en el medio campo del equipo que dirige Jorge Julio.

Elvira enyesado

Fue enyesado el puntero de Andes Talleres, Oscar Pedro Elvira. El jugador sufrió fractura de su muñeca izquierda y tiene para tres semanas de inactividad.

Otra deserción en el equipo "Azulgrana", que se suma a la suspensión de dos partidos que deberá soportar Orrego, por reiteración en las fatídicas cuatro tarjetas amarillas.

Rescisión de un contrato

En esferas allegadas a Andes Talleres, trascendió que se habría rescindido contrato al jugador Juan Alberto Rocha. Como se recordará el elemento fue incorporado al plantel "Azulgrana", una vez iniciado el torneo y proviene del fútbol rosarino.

Practicó Santana

Juan Rafael Santana, importante pieza en el andamiaje "Italiano", participó activamente del trabajo físico que efectuó el plantel de Deportivo Guaymallén.

Con todo esto parecería que el equipo que dirige Pedro Pablo Sará, contará con todo su poderío para recibir en Rodeo de la Cruz, al empinado Luján Sport Club, que precisamente fue el que despojó a los "Verdes" del título de invicto en partido disputado en el Bajo, en la rueda inicial.

Lo que si debe lamentar Guaymallén es la lesión del juvenil José Luis Burgos, que fue retirado lesionado en el partido del sábado ante Independiente. Burgos presenta un pellizco de meniscos y está siendo debidamente tratado por el médico del plantel, doctor Luis Anastasi.

Reaparece Oscar Enrique Haack en la formación titular de Gimnasia y Esgrima. Integrará el medio campo frente a Talleres.

Variantes en Maipú

En Deportivo Maipú están en condiciones de reaparecer el marcador de punta Franco Aversa y el volante Raúl Oscar Galeassi. Por otra parte fueron suspendidos por haber llegado a las cuatro tarjetas amarillas Domínguez y Laméndola.

Todo esto hace que don Italo Pivetta, reincorpore a Aversa en la extrema línea y forme el medio campo con Reveco, Garro y Galeassi y Pedro Norberto Palazzo ocupe el puesto de delantero central.

Gripe en los "Albicelestes"

No practicaron en la víspera en Atlético Argentino, el "cuevero" Jorge Rubén Pacheco y el volante Héctor Alfredo Suárez. El primero de ellos se encuentra engripado y Suárez, por el mismo motivo no jugó frente a Luján. Se espera que ambos estén en condiciones de integrar el equipo superior frente a Boca Juniors.

Problemas "Xeneises"

A la suspensión que pesa sobre Juan Domingo Negrete y la deserción de José Luis Lombardo, en Boca Juniors se agrega ahora la pena que debe soportar Jorge Montivero.

Con todo este panorama, el técnico Francisco Manuel Ontiveros tiene prevista la actuación del juvenil Jorge Domínguez, marcando la punta y la muy probable reaparición de Jorge Alberto Pavón en la extrema línea, lo que permitirá el desplazamiento al medio campo de Luis Alberto Celdrán, de satisfactoria actuación como "cuevero", el domingo último frente a Godoy Cruz.

Sello en Mendoza

Está de paseo en Mendoza, el jugador Mario Alberto Sello, que en nuestro fútbol defendiera con éxito los colores de Atlético Argentino y posteriormente los de Andes Talleres, en el equipo que obtuviera el título de campeón en 1971. Sello dejó muchos gratos recuerdos en el medio futbolístico y cosechó amistades, a las que se acercó a saludar.

En Palmira

Para el partido del domingo, Palmira deberá lamentar la ausencia de Enrique González, suspendido por haber llegado al límite de las amonestaciones. Cuesta sería su remplazante. Por otra parte, Fuentes se halla lesionado y solamente actuaría si esta sigue un curso favorable. Otra noticia del Este dice que Aldo González, ex jugador "jarillero", informo desde Junín (Buenos Aires), que Jorge Newbery de esa ciudad tiene interés en Meyer, Villegas, Olivares y Chacon, recomendados por aquél.

Con equipos de emergencia en River e Independiente

BUENOS AIRES, 13 (Télam). — Tanto River Plate como Independiente encararán su compromiso de mañana, por la sexta fecha del certamen Metropolitano de fútbol zona campeonato, con conjuntos de emergencia.

El equipo de River, según informó a Télam su técnico Angel Labruna, será el siguiente: Fillol; Zappia, Lonardi, Artico, Rafaelli; Crespo, Russo, Sabella, Lazbal o Mareque, Bianco y Bruno.

Por su parte, el adiestrador de los de Avellaneda, Miguel Ignomiriello anunció que su elenco será integrado por los siguientes hombres: Pogani, Soria, Carrice, Armendariz, Lencina; Rodríguez, Vidotto, Saggiorato; Bertoni, Astegiano y Britez.

La medida, según señalaron ambos entrenadores, la tomaron para preservar físicamente a algunos elementos considerados claves, para el encuentro que volverán a sostener ambos el viernes, por la final del grupo dos de la Copa Libertadores de América.

Fue vencido el argentino Carlos M. Giménez

SANTO DOMINGO, 13 (Télam-Latin). — El púgil welter júnior dominicano Adriano Marrero obtuvo una de las victorias más importantes de su campaña al vencer por puntos en diez vueltas al argentino Carlos María Giménez, en un combate celebrado en el palacio de los deportes de esta capital.

El triunfador, según se había anunciado el domingo, tendrá la oportunidad de enfrentar al campeón mundial de la categoría, el portorriqueño Wilfredo Benítez.

Marrero logró colocar los mejores golpes de la pelea, especialmente su jab y gancho de izquierda.

El dominicano dominó durante casi todo el combate.

Giménez reconoció el triunfo de su rival, señalando que sabe "perder y ganar y en ésta perdí". El argentino dijo que espera un desquite con Marrero, si es posible en su país.

Conscripción de socios en el Club de Gimnasia

La comisión directiva del club de Gimnasia y Esgrima, de calle Gutiérrez 261 de ciudad, ha resuelto realizar una conscripción limitada de socios a partir del 15 del corriente, por el término de 30 días.

El costo de ingreso y cuotas, son los siguientes: activos 120 socios, ingreso $ 1.000 y 2 cuotas de $ 280 cada una. Damas: 50 socias, ingreso $ 500 y dos cuotas de $ 140. Cadetes mayores: 75 socios, ingreso $ 300 y dos cuotas de 100. Cadetes menores: únicamente hijos de socios y grupo familiar, ingreso $ 1.500 y dos cuotas mensuales.

Se dará preferencia a las solicitudes presentadas personalmente por los socios del club.

Para el ingreso sin conscripción: activos: $ 5.000; damas: $ 2.500; cadetes mayores: $ 1.500; cadetes menores: $ 750; grupo familiar hasta 4 personas: $ 7.000 y grupo familiar de más de 4 personas $ 8.000.

Guía deportiva

Automovilismo

La comisión directiva del Automóvil Club Mendoza anunció que el 16 del actual, tendrá lugar en su sede de calle Pueyrredón 773 de ciudad, una reunión con los regularistas de Mendoza.

La misma se fijó a las 20, con el siguiente temario: modificación del reglamento de carreras, lo que hace al número de pruebas en las tres categorías, y la primera se largaría el primero de agosto con la tradicional "Vuelta de Gustavo André".

Alas Delta

El Club Interprovincial de Carro a Vela y Aeroactividad, comunicó que se realizaron en la quebrada de Villavicencio, vuelos de alas Delta cada media hora, pese a los problemas de armado y puesta en condiciones de volar, éstos se cumplieron con toda normalidad.

Boxeo

La subcomisión de boxeo del Club Deportivo Guaymallén, agradeció a la Peña del Boxeo de Mendoza, por el gesto hacia la entidad, por la donación de $ 5.000,00, para solventar parte de los gastos que demande la compra de elementos de boxeo, que se destruyeron en el incendio originado recientemente en las instalaciones de Rodeo de la Cruz.

Básquetbol

La Asociación Mendocina de Básquetbol, realizará el 20 del actual, a las 20.30, la reunión constitutiva del consejo directivo de acuerdo a los artículos 51 y 52 del estatuto vigente.

Dentro de los 15 días de asumir los cargos, con un quórum de dos tercios, elegirá por simple mayoría de votos, los siguientes cargos: un vicepresidente, un secretario general, un tesorero, protesorero y un secretario de actas, los que durarán un año en sus cargos.

Vóleibol

Con motivo de realizarse en San Juan, entre el 18 al 24 del corriente, el campeonato argentino de cadetes femenino y masculino de vóleibol, viajará la delegación local el 18 en micro de la Dirección de Deportes y Recreación y regresará el 25.

Preside la delegación Luis Norberto Videla, y los directores técnicos, profesor Maunel Rodríguez (h) y Ricardo Soloa, y delegada señora Victoria Estevez de Soloa.

Integran el equipo femenino: Norma Irrizari, Marisa Lezcano, Nancy Garbi, Silvia Mercau, Alejandra Gil, Teresa Peña, Griselda Villaplana, Graciela Mattiello, Mónica Auger, Sandra Martínez, Laura Irrizari y Norma Blasco. También acompañarán a la delegación dos jueces.

Sóftbol

Informo el Departamento de Educación Física y Deportes del Ministerio de Cultura y Educación que hoy, a las 8.30, en el local de la escuela Nº 11 "Daniel V. Correa", se iniciarán los cursos obligatorios sobre actualización y perfeccionamiento de sóftbol para profesores de educación física. Los mismos continuarán los días 15, 16 y 17 del corriente.

Farmacias de turno en la región de Cuyo

PROVINCIA DE MENDOZA

Capital. — Hasta las 24: "Central", San Martín 1842, Tel. 216179; "San Ramón", San Martín 270, Tel. 243672; "Pastore", Martínez de Rosas 2699, Tel. 217058. Día y noche: "Argentina", Buenos Aires 182, Tel. 214469; "Amigorena", Primitivo de la Reta 923, Tel. 244765; "Sarmiento", Nicolás Avellaneda 22, Tel. 214047.

Policlínico Fleming. — Teléfonos: 241810 y 245792.
Hospital Central. — Teléfonos: 248600, 240063 y 245287.
Hospital Emilio Civit. — Teléfonos: 250000 y 216320.
Hospital Ferroviario. — Teléfono: 252600.
Hospital El Carmen. — Teléfonos: 220279 y 220803.
Servicio Sacerdotal Nocturno. — De 21.30 a 6.30, Teléfono 255654.
División Bomberos. — Teléfono: 244888.
Comando Radioeléctrico de la Policía. — Teléfono: 244444.

Godoy Cruz. — Hasta las 24: "Derqui", San Martín 639, Tel. 221110; "Curie", Tiburcio Benegas 715, teléfono 227500; "La Perla", Carril Sarmiento 1670, Tel. 226082. Día y noche: "El Cóndor", Alvarez Thomas 99, Tel. 222616; "Congreso", Tucumán 395, Tel. 248703; "La Salud", Paso de los Andes 2099.
Las Heras. — Hasta las 24: "Del Norte", San Miguel 610, Tel. 251875; "Coronel Díaz", Coronel Díaz 348, Tel. 214689. Día y noche: "Real", San Miguel y Burgos, Tel. 251589.
Guaymallén. — Hasta las 24: "Nueva Ciudad", Videla Correas 199, San José; "Del Barrio", Las Heras y Correa Sáa, Tel. 258932; "Bandera de los Andes", Colón 834, San José, Tel. 260192. Día y noche: "Cobo", Cobo y Juan G. Godoy, Tel. 292409; "Fadelli", Libertad 775, Villa Nueva, Tel. 261601; "Rodeo", Carril Nacional 6085, Rodeo de la Cruz, Tel. 17.
San Martín. — Hasta las 24: "Tucumán", Tucumán y Mitre, Tel. 22714. Día y noche: "Avenida", Salta y Paso de los Andes, Tel. 21607.
Luján de Cuyo. — Día y noche: "Berazategui", Sáenz Peña y Taboada, Tel. 980729.
Maipú. — Día y noche: "Ozamis", San Martín 11, teléfono 972054.
Gutiérrez. — Hasta las 24: "Del Carril". Día y noche: "Rawson", Maza y Fleming, Tel. 792335.
Junín. — Día y noche: "Mitre", Mitre 567, Tel. 18.
Rivadavia. — Día y noche: "Rini", San Isidro 990, teléfono 42077.
La Paz. — Día y noche: "Cuesta", Sarmiento y San Martín, Tel. 21.
Tunuyán. — Día y noche: "Sáenz", San Martín 970, Tel. 2019.
Tupungato. — Día y noche: "San José", Belgrano 589, Tel. 8052.
Eugenio Bustos. — Día y noche: "Santa Teresita", San Martín 302, Tel. 3.
La Consulta. — Día y noche: "Virgen de Luján", Ejército de los Andes 450, Tel. 28.
Santa Rosa. — Día y noche: "Santa Rosa", Ruta 7 s|n., Tel. 27.
Las Catitas. — "San Andrés", Ruta 7 s|n.; "Las Catitas", av. Eulalia Calderón s|n.
La Dormida. — "La Ruta", Ruta 7 s|n.; "Del Pueblo", av. Remo Falciani s|n., Tel. 22.
Villa Atuel. — Día y noche: "Tonn".
San Rafael. — Día y noche: "Americana", avenida Mitre 43, Tel. 21592; "San Vicente", Bombal y Day, teléfono 22100.
General Alvear. — Día y noche: "Pasteur", avenida Alvear Oeste 357, Tel. 2098.
Malargüe. — Día y noche: "Malargüe", San Martín 354, Tel. 88.

PROVINCIA DE SAN JUAN

Capital. — Hasta las 24: "Del Carmen", Santiago del Estero y Belgrano, Tel. 23581; "Crisol", Laprida 102 Este, Tel. 27124; "Linares", San Martín 5377 Oeste, Tel. 23081; "De Lourdes", avenida San Martín 799 Este, Tel. 27303; "San Roque", República del Líbano 1002. Día y noche: "Sugasti", Mendoza 1107; "Sarmiento", Santa Fe y Catamarca, Tel. 28083; "9 de Julio", avenida 9 de Julio 286 Este, Tel. 20125; "Renacimiento", Ceresetto 219 Este, Tel. 22038; "Arévalo", Paula A. de Sarmiento 789 Norte, Desamparados.
Pocito. — Día y noche: "De Luján", Ingeniero M. Zalazar s|n., Tel. 69.
Rawsucete. — Día y noche: "Carvajal", Boulevard Sarmiento 353, Tel. 61025.
Rivadavia. — Día y noche: "Balmaceda".
Albardón. — Día y noche: "Luna".
Jáchal. — Día y noche: "Jáchal".

PROVINCIA DE SAN LUIS

Capital. — Día y noche: "Pasteur", Junín 974, teléfono 312990; "Randazzo", Colón 1242, Tel. 2360; "Busso", Constitución y 25 de Mayo, Tel. 4328; "San Eduardo", Sucre y Miramar, Tel. 2921.
Ciudad de Mercedes. — Día y noche: "Aguilar", Junín 192, Tel. 2370; "Roca", avenida Mitre 600, Tel. 1043; "Sarmiento", San Martín 1667, Tel. 1709.

En Talleres

El torneo de hóckey finaliza esta noche

Finalizará hoy el torneo cuadrangular de hockey sobre patines, en desquite del "Independencia", jugado en San Juan. Participan la Argentina, Chile, San Juan y Mendoza.

Reunión anterior
Selección Argentina 1
San Juan 1

San Juan fue superior en juego al seleccionado nacional, con mayor solvencia para llegar, y fue así que a los 7 minutos abrió el marcador por intermedio de Carlos Gómez, cifra con que terminó el primer tiempo.

En la segunda parte del encuentro, la selección argentina repuntó y buscó el empate que recién a los 15 minutos llegó al convertir Mario Agüero. El resultado fue justo.

Los equipos

Selección Argentina (1): R. Carrín; J. González (Cap.), M. Andino, D. Martinazzo y M. Agüero (formación inicial); C. Gil Salgado.
Director técnico: Santos Alvarez.
San Juan (1): L. Varas; C. López (Cap.), Carlos Gómez, M. Matrici y Miguel Gómez (formación inicial); Antonio Gómez.
Director técnico: Antonio Tobal.
Arbitro: Luis Daprá.

Mendoza 3 - Chile 2

Mendoza, jugó bien en el primer tiempo, pero solo abrió el marcador a los 7 minutos, terminando el tiempo con este marcador. En la segunda fracción, Mendoza, volvió a vencer a los 4 y 7 minutos, siendo Benito el autor de los tres tantos.

Chile, sin claudicar, repuntó en su labor y a los 15 y 17 minutos desconto, y estuvo a punto de lograr la paridad.

Los equipos

Mendoza (3): J. Briones; O. Benito, D. Gudiño, R. Moreno (Cap.) y R. Posca (formación inicial).
Director técnico: J. Martín.
Chile (2): J. Andreu; E. Riveros (Cap.), S. Pipiri, F. Isasi y E. Brossard.
Director técnico: Francisco Savotié.
Arbitro: Horacio Ramos.
Resultados de anoche: San Juan 3, Chile 0; Mendoza 2, Argentina 4.
Hoy jugarán a las 21.30, Argentina y Chile y luego Mendoza y San Juan.

Cabrera sería rival de Fabre

LIMA, 12 (Télam-AFP). — El brasileño Luis Fabre expondría su título sudamericano de los medianos ante el argentino Norberto Rufino Cabrera y no frente al peruano Marcelo Quiñones, como estaba anunciado.

El diario "La Prensa", de esta capital, informó que Fabre habría decidido pelear con Cabrera en Buenos Aires, porque le era más beneficioso, pese a que la Confederación Latinoamericana de Boxeo ya había autorizado el encuentro entre el brasileño Fabre y el peruano Quiñones por el título.

El combate entre el campeón Quiñones y el peruano Fabre estubo anunciado para el próximo viernes 16, pero fue aplazado hasta el 13 de agosto por razones no explicadas claramente.

Sin embargo, aquí se tiene confianza que el combate entre el peruano y el brasileño se realizará, ya que por medio está la autorización de la CLAB (Confederación Latinoamericana de Boxeo).

Programas de Radios y TV

Ofrecemos a continuación los programas de acuerdo con el detalle que nos han suministrado las respectivas teleemisoras.

Canal 7 - Mendoza

12.15 Chart de ajuste con música selecta.
12.25 Apertura y santoral.
12.30 Cascarrabias.
13.00 Noticiero 7, primera edición.
13.30 La mujer.
15.00 Buenas tardes, mucho gusto.
17.00 El amor tiene cara de mujer.
18.00 El show de los Tres Chiflados.
19.00 El mundo de Calculín.
19.30 La gente del mañana.
20.00 La mujer policía.
21.00 Noticiero 7, segunda edición.
21.30 El mundo de Jason King.
22.30 Los novatos.
23.30 El mundo en guerra.
0.30 Palabras para recordar - Secret. Medios Comunic.

Canal 9 - Mendoza

12.30 Noticiero en directo.
13.30 Almorzando con Mirtha Legrand.
15.00 Tiempo de vivir.
16.00 La rubia peligrosa.
16.30 Ventana a la vida.
17.00 Te veo yeo.
17.30 Dibujos animados.
18.00 Misión submarina.
18.30 Trampa de otoño.
19.00 Valle de pasiones.
20.00 Detective millonario.
21.00 Noticiero Nueve.
22.00 Humor con Landriscina.
22.15 Ley de Alquileres, programa de Canal Nueve.
23.30 Porcelandia show.

LRA 6 y LRA 34
Radio Nacional - Mendoza

6.00 Informativo.
6.05 Por los senderos de la patria.
7.00 El santo rosario.
7.10 Música para el amanecer.
7.30 Informativo (LRA Buenos Aires).
7.45 Música típica.
8.00 Notas y música para usted.
9.00 Informativo.
9.30 Boletín cultural.
9405 Variedades musicales.
9.35 Variedades musicales.
10.00 Informativo.
10.05 La ciencia en Francia.
10.20 Estampa ciudadana.
10.30 Acuarela musical.
11.00 Informativo.
11.05 Danzas y cantares nativos.
11.30 Momento de reflexion.
11.35 Melodías.
12.00 Informativo.
12.05 Concierto de mediodía, Aires).
13.00 Informativo (LRA Buenos
13.15 Joyas de la música.
13.30 Boletín Gobierno de Mendoza.
13.35 Folklore en Nacional.
14.30 Música para todos.
15.00 Informativo.
15.05 Selección típica.
15.30 Artes y letras.
15.45 Jazz.
16.00 Informativo.
16.05 El libro leído para usted.
16.20 Danzas argentinas.
16.30 Luz y verdad.
16.35 Cantares de España.
17.00 Informativo (LRA Buenos Aires).
17.15 Concierto de la tarde.
18.00 Informativo.
18.05 Tango y folklore.
18.30 Boletín cultural.
18.35 Ruta musical.
19.00 Informativo.
19.05 Efemérides musical.
19.30 Orquestas de melodías.
20.00 Informativo.
20.05 Solistas y conjuntos argentinos.
20.30 Arte en Londres.
21.00 Informativo (LRA Buenos Aires).
21.15 Los grandes del violín.
21.30 De nuestra discoteca.
22.00 Informativo.
22.05 Concierto nocturno.
23.00 Informativo.
23.05 Simplemente... para recordar.
23.45 Informativo.
24.00 a 6.00 desde Mendoza... junto a usted.